LOMBAK

18

www.lombak.com

112373 • SAYI: 2002-10 • EKİM 2002
FİYATI : 1 500 000 TL (KDV Dahil)

ZİBİDİ

ISSN 1303-0124-0-5
9 771303 012403

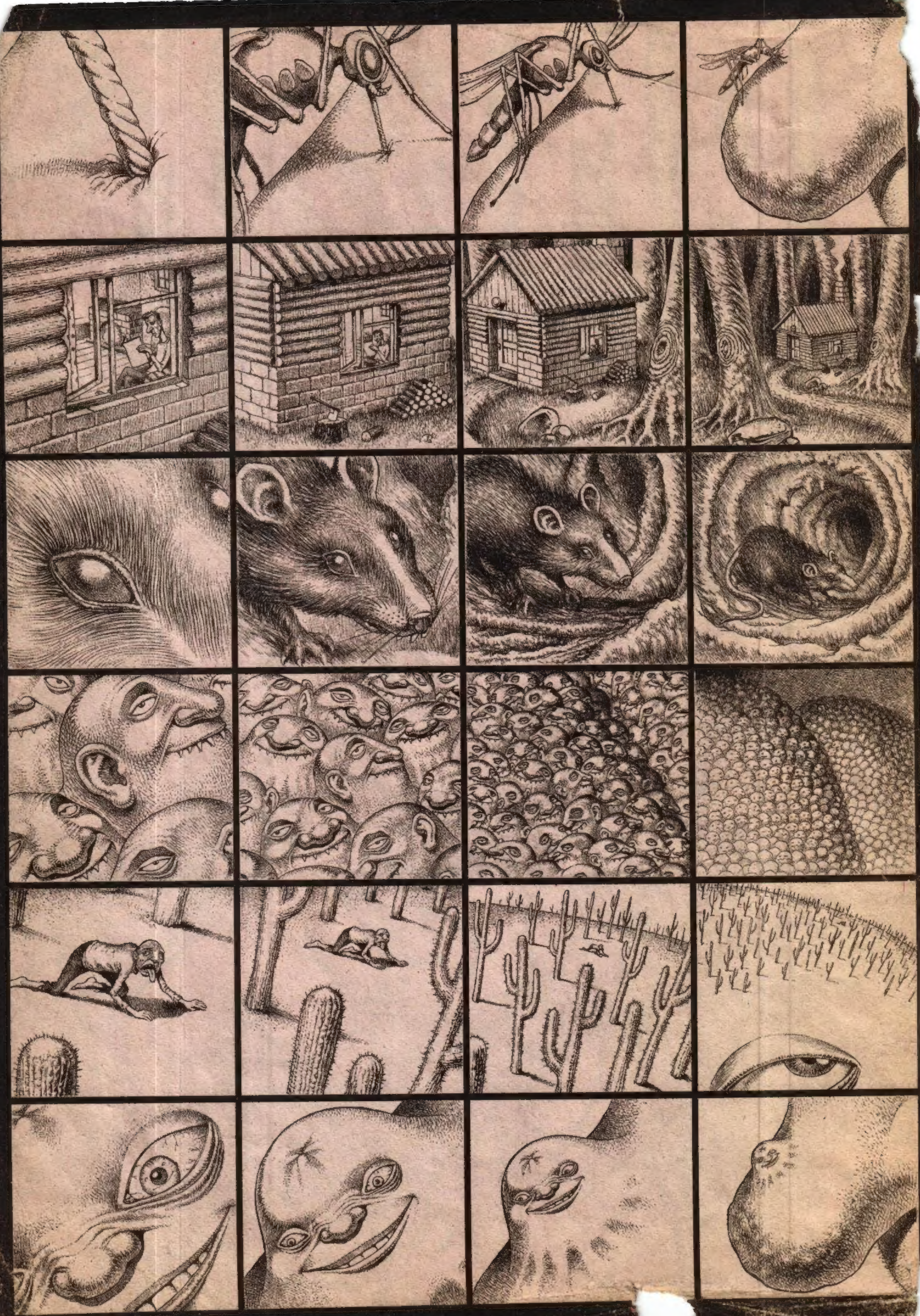

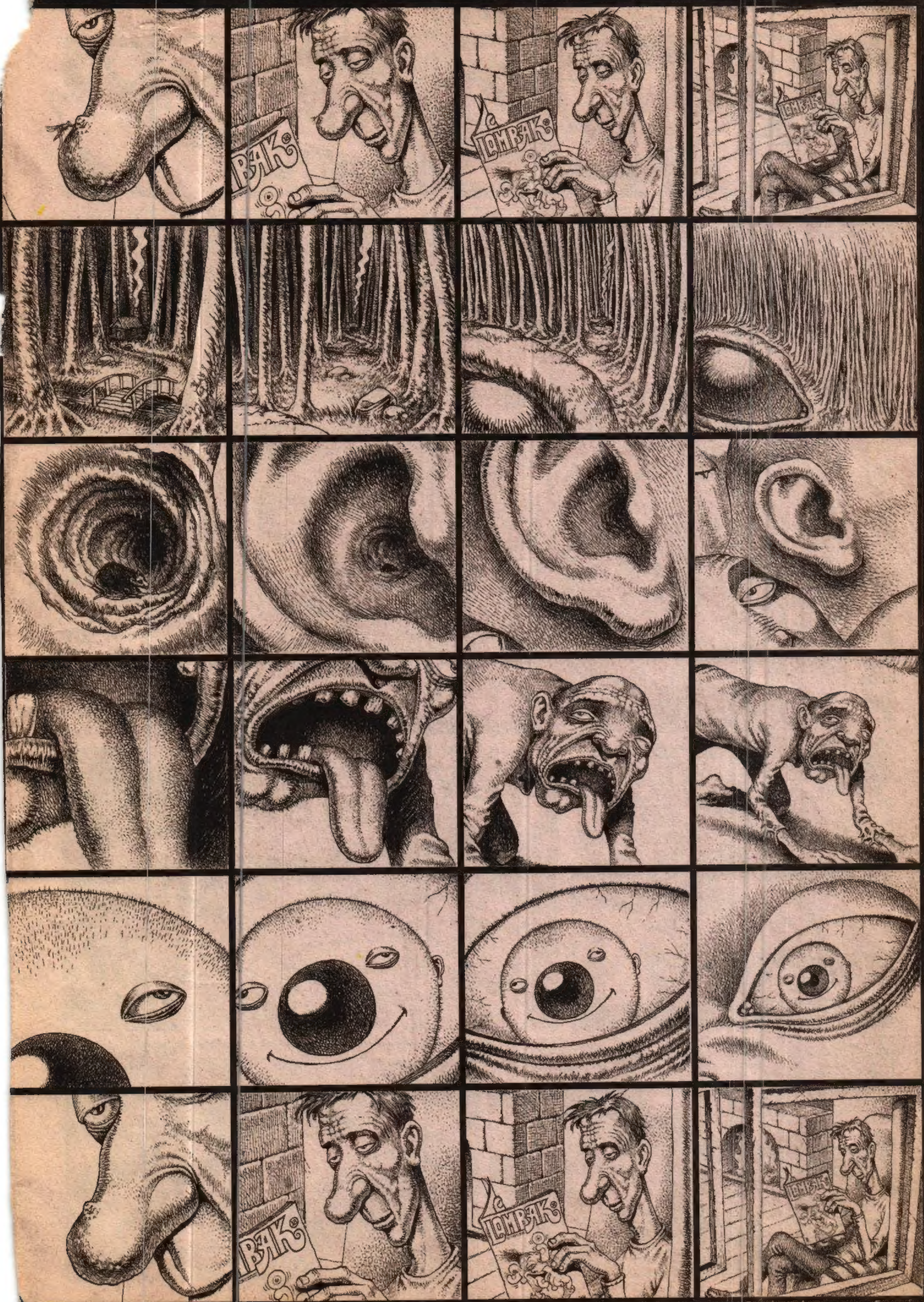

Bahadır ve Ersin

BÜLENT ÜSTÜN

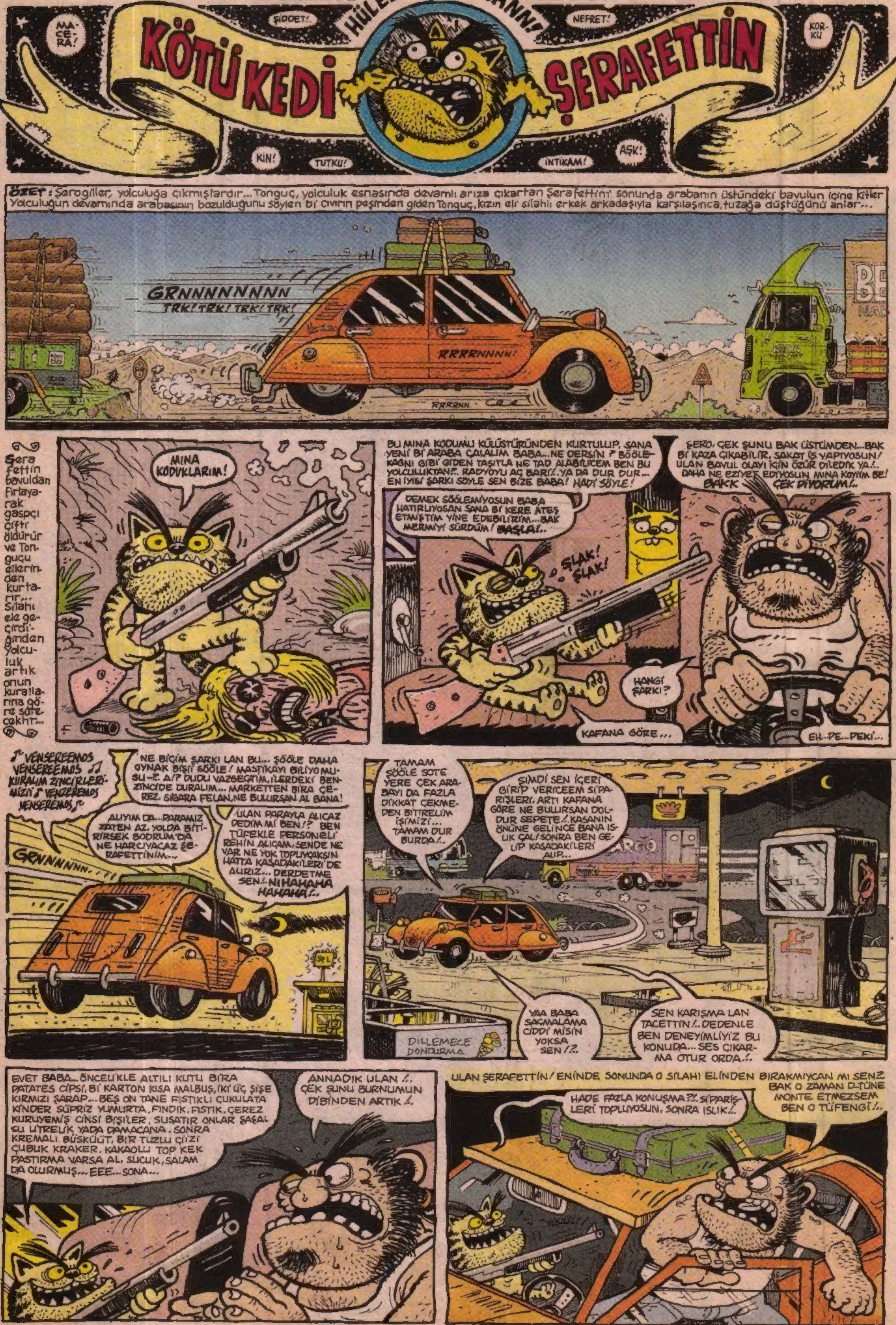

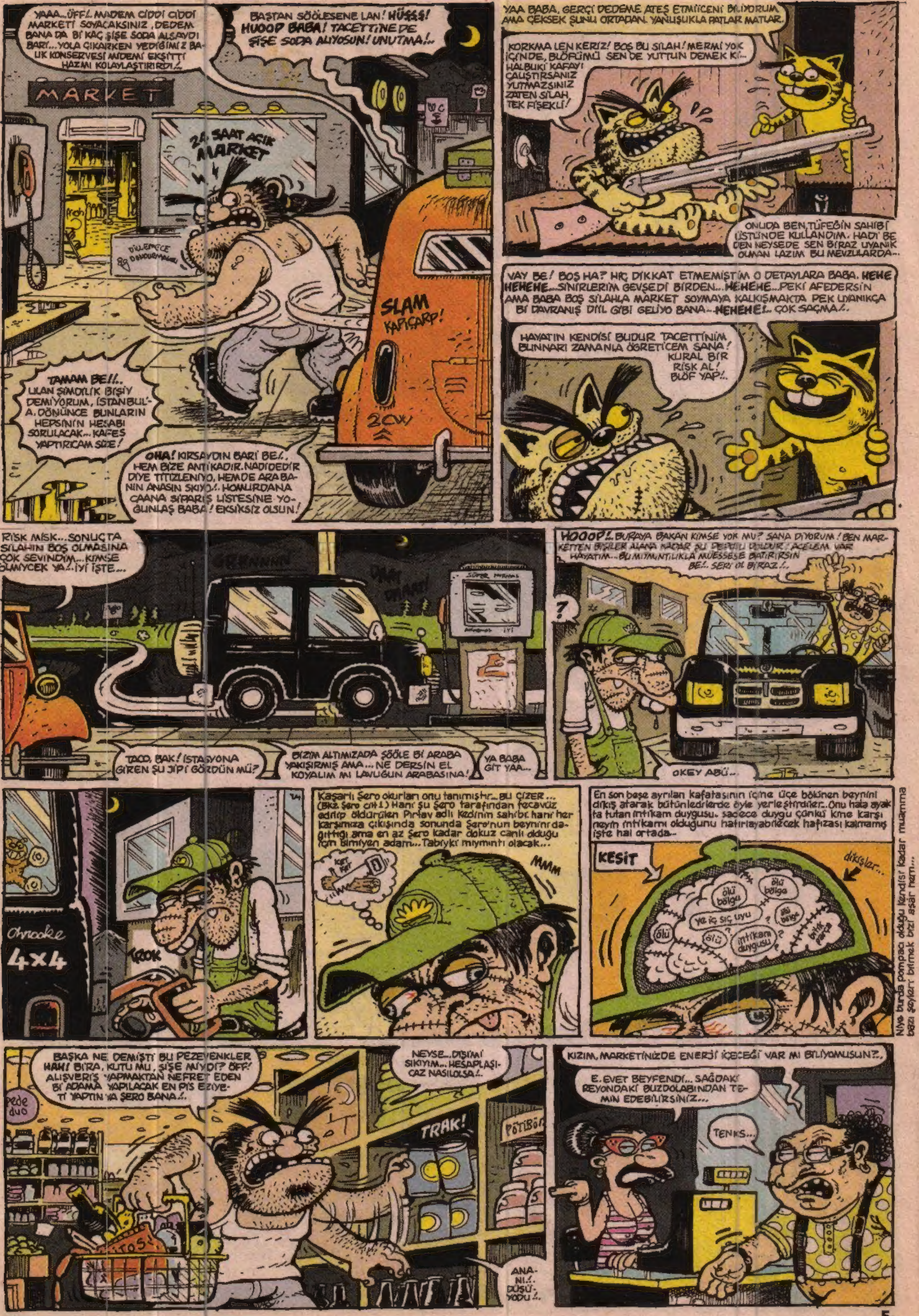

YAAA...ÜFF!. MADEM CİDDİ CİDDİ MARKETİ SOYACAKSINIZ, DEDEM BANA DA Bİ KAÇ ŞİŞE SODA ALSAYDI BARİ... YOLA ÇIKARKEN YEDİĞİMİZ BALIK KONSERVESİ MİDEMİ EKŞİTTİ HAZMI KOLAYLAŞTIRIRDI!.
BAŞTAN SÖÖLESENE LAN! HÜŞŞŞ! HUOOP BABA! TACETTİNE DE ŞİŞE SODA ALIYOSUN! UNUTMA!..
MARKET
24 SAAT AÇIK MARKET
SLAM
KAPIÇARP!
TAMAM BE!!.. ULAN ŞİMDİLİK BİŞİY DEMİYORUM, İSTANBUL'A DÖNÜNCE BUNLARIN HEPSİNİN HESABI SORULACAK... KAFES YAPTIRICAM SİZE!
OHA! KIRSAYDIN BARİ BE!. HEM BİZE ANTİKADIR. NADİDEDİR DİYE TİTİZLENİYO, HEMDE ARABANIN ANASIN SKIYO!. HOMURDANACAANA SİPARİŞ LİSTESİNE YOĞUNLAŞ BABA! EKSİKSİZ OLSUN!
YAA BABA, GERÇİ DEDEME ATEŞ ETMİİCENİ BİLİYORUM AMA ÇEKSEK ŞUNU ORTADAN. YANLIŞLIKLA PATLAR MATLAR.
KORKMA LEN KERİZ! BOŞ BU SİLAH! MERMİ YOK İÇİNDE, BLÖFÜMÜ SEN DE YUTTUN DEMEK Kİ... HALBUKİ KAFAYI ÇALIŞTIRSANIZ YUTMAZSINIZ ZATEN SİLAH TEK FİŞEKLİ!
ONUDA BEN TÜFEĞİN SAHİBİ ÜSTÜNDE KULLANDIM. HADİ BE DEN NEYSEDE SEN BİRAZ UYANIK OLMAN LAZIM BU MEVZULARDA...
VAY BE! BOŞ HA? HİÇ DİKKAT ETMEMİŞTİM O DETAYLARA BABA. HEHE HEHEHE... SİNİRLERİM GEVŞEDİ BİRDEN... HEHEHE... PEKİ AFEDERSİN AMA BABA BOŞ SİLAHLA MARKET SOYMAYA KALKIŞMAKTA PEK UYANIKÇA Bİ DAVRANIŞ DİİL GİBİ GELİYO BANA... HEHEHE!.. ÇOK SAÇMA!.
HAYATIN KENDİSİ BUDUR TACETTİNİM BUNNARI ZAMANLA ÖĞRETİCEM SANA! KURAL BİR RİSK AL! BLÖF YAP!..
RİSK MİSK... SONUÇTA SİLAHIN BOŞ OLMASINA ÇOK SEVİNDİM... KİMSE ÖLMİYCEK YA!.. İYİ İŞTE...
TACO, BAK! İSTASYONA GİREN ŞU JİPİ GÖRDÜN MÜ?
BİZİM ALTIMIZADA ŞÖÖLE Bİ ARABA YAKIŞIRMIŞ AMA... NE DERSİN EL KOYALIM MI LAVUĞUN ARABASINA!
YA BABA GİT YAA...
HOOOP!. BURAYA BAKAN KİMSE YOK MU? SANA DİYORUM! BEN MARKETTEN BİŞİLER ALANA KADAR ŞU DEPOYU DOLDUR! ACELEM VAR HAYATIM... BU MIYMINTILIKLA MÜESSESE BATIRIRSIN BE!. SERİ OL BİRAZ!..
?
OKEY ABÜ...
4x4
Kaşarlı Şero okurları onu tanımıştır... BU ÇİZER... (Bkz. Şero cilt 1) Hani şu Şero tarafından tecavüz edilip öldürülen Pırlav adlı kedinin sahibi. hani her karşımıza çıkışında sonunda Şero'nun beynini dağıttığı ama en az Şero kadar dokuz canlı olduğu için ölmiyen adam... Tabiiyki mıymıntı olacak...
MMM
En son beşe ayrılan kafatasının içine üçe bölünen beynini dikiş atarak bütünledirlerde öyle yerleştirdiler.. Onu hala ayakta tutan intikam duygusu.. sadece duygu çünkü kime karşı neyin intikamı olduğunu hatırlayabilecek hafızası kalmamış işte hal ortada..
KESİT
dikişler...
ölü bölge
ölü bölge
ya iç sıç uyu
intikam duygusu
Niye bunda pompacı olduğu kendisi kadar muamma bazı şeyleri bilmek bizi aşar hem...
BAŞKA NE DEMİŞTİ BU PEZEVENKLER HAH! BİRA, KUTU MU, ŞİŞE MİYDİ? ÖFF! ALIŞVERİŞ YAPMAKTAN NEFRET EDEN Bİ ADAMA YAPILACAK EN PİS EZİYETİ YAPTIN YA ŞERO BANA!.
NEYSE... DİŞİMİ SIKIYIM... HESAPLAŞICAZ NASILOLSA!..
TRAK!
ANANI!.. DÜŞÜYODU!..
KIZIM, MARKETİNİZDE ENERJİ İÇECEĞİ VAR MI BİLİYOMUSUNUZ?.
E. EVET BEYFENDİ... SAĞDAKİ REYONDAKİ BUZDOLABINDAN TEMİN EDEBİLİRSİNİZ...
TENKS...

ULAN BARİ KENDİMEDE ŞALGAM SUYU ALIYIM BARİ!..
?
?
LAN? SEN? SEN-DU BAKİİM SEN! SEN!
A-AA..TO-TONGUÇ! SEN? YAŞIYOSUN?!..
FLAŞ BACK 1970
HÜAAAGGH! KONUŞMIYACAM! ÖLDÜRSENİZ SÖYLEMİCEM ARKADAŞLARIMIN YERİNİ!! KONUŞTURAMAZSINIZ BİZİ!! FAŞİSTLER! KOHROLSUN FAŞİST CUNTA!.. YAŞASIN KOMÜNİZM!! İNSANLIĞIN ONURU İŞKENCEYİ YENECEK!..
ABİ DAHA FAZLA BOŞA ÇEVİRİP YORULMA MANYETOYU...BANA MISIN DEMİYO BAYAA DAYANIKLI ÇIKTI BU ANARŞİK!..
CZZzz
G-HGGIGGG...
BAKALIM O NE DERECE DAYANIKLIYMIŞ... MAHMIT! SEN SIGARAYLA Bİ GİRİŞ TAKSİMİ YAP BAKALIM ŞU TERORİSTE!
BUNU DAHA FAZLA ZORLAMAYA GEREK YOK... MÜSADENLE YANDAKİNE GEÇELİM...
TAMAM!
HÜAAAEEEAVV! ÇEK ŞUNU! TAMAM KONUŞUCAM! ANNECİM!..
LAN!? SAKIN YAPMA! DAYAN!.. YIRMİ KİŞİ ÖLLÜCEENE İKİ KİŞİ ÖLSÜN... BIRAK BİZİ ÖLDÜRSÜNLER!..
SUS!..
ŞUNU SUSTURUN!..
SISLA! DAYAN!!! SIK DİŞİNİ GÜZEL GÜNNER GÖRECE–
TARK!
AH!
AYYY!.. VURMAYIN BANADA VURMAYIN!! YALVARIRIM YAKMAYIN CANIMI ÖRGÜT EVİNİN ADRESİNİ VERİYORUM YAZIN... ÜHÜÜÜÜ!
KAĞIT KALEM!
ÇOK ŞAŞIRDIM ABİ. O GÜN KAFANA COPLA ÖYLE HIZLI VURMUŞTULAR Kİ, ÖLDÜN ZANNETMİŞTİM BEN SENİ YOKSA ARAR SORARDIM SENİ DOSTUM EHİ!...SENDEN DE HİÇ HABER ÇIKMADI...EHİ... SENİNDE SAÇLARIN DÖKÜLMÜŞ...SEVİNMEDİN BENİ GÖRDÜĞÜNE?.. DU! GELME ÜSTÜME...
SEVİNMEK Mİ? SEVİNDİM TABİ ÖLÜME GÖNDERDİĞİN ARKADAŞLARIMIN İNTİKAMINI ALMA FIRSATI GEÇMİŞ ELİME...SEVİNMEZ OLUR MUYUM PİSLİK HERİF...
DU DUR SAÇMALAMA TONGUÇ... O OLAN BİTENİN ÜSTÜNDEN ÇOK ŞEY GEÇTİ...BİR ARKADAŞ GİBİ OTURUP KONUŞARAK HALLEDEBİLİRİZ BAK...
SUS BE!..
KÜNK!
ULAN HERİF ONCA SİPARİŞİ HEMEN TOPLAYAMAZ DİYE KAKA, ÇİŞ MOLASI VERDİK AMA... BAYAADA OLDU GİRELİ HA... SEN ŞU TÜFEĞİ VER BAKİİM BANA ORDAN TACETTİN!..
TAMAM BABA...
SIRRR
ULAN SAKIN Bİ NUMARA ÇEVİRİYO OLMASIN BU BANA. İŞKİLLENDİM BAK ŞİMDİ...OFF... YADA ÖNCE DİREK GİRİP KASAYI SOYAYIM BEN... SABRIM KALMADI...
BABA BEN DE GELİYİM Mİ?..
OLMAZ! SEN ARABADA KAL!.
BU İŞ FAZLA UZADI!..
FIRK
SNİ
FRK!

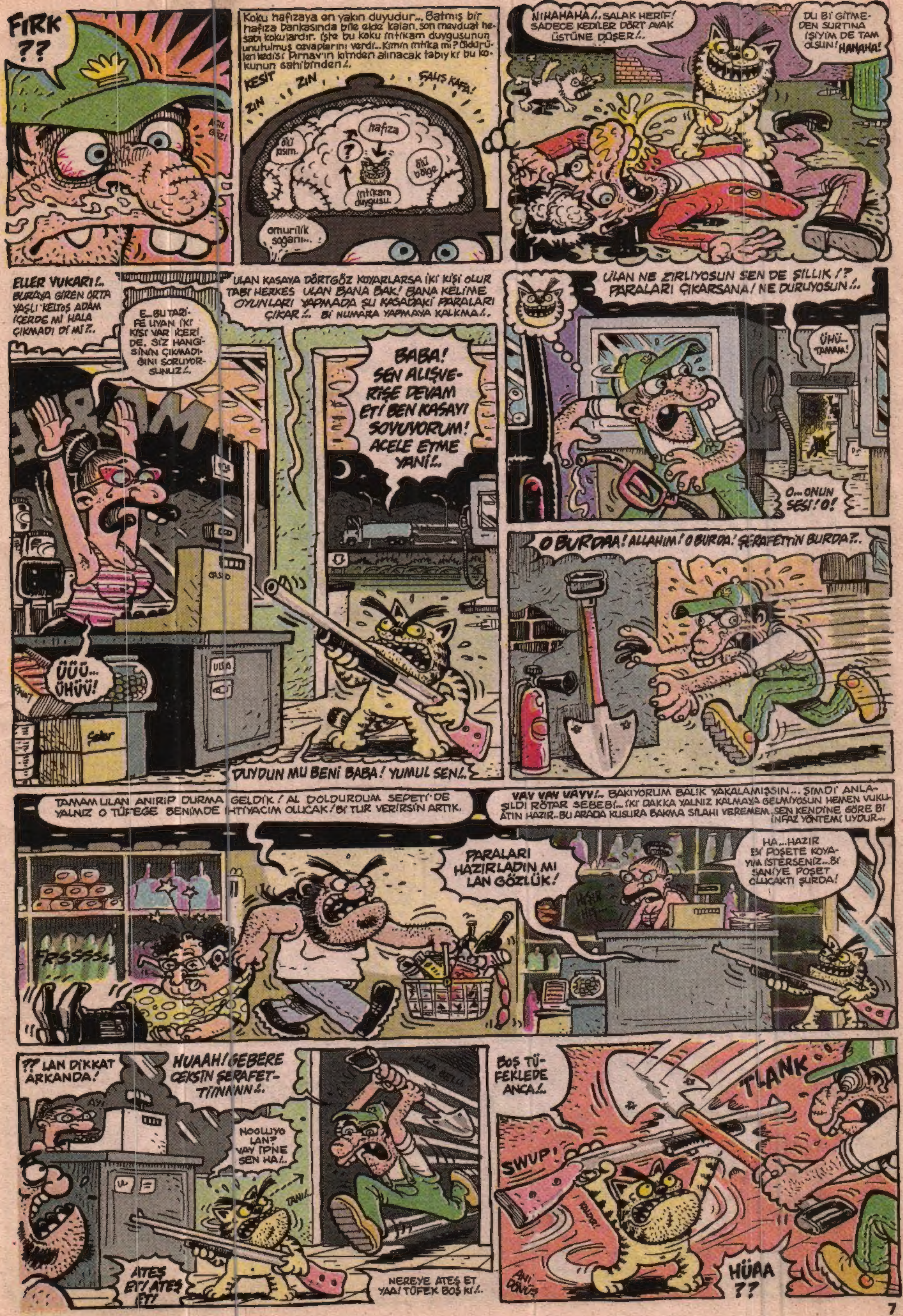
FIRK ??
Koku hafızaya en yakın duyudur... Batmış bir hafıza bankasında bile elde kalan, son mevduat hesabı kokulardır. İşte bu koku intikam duygusunun unutulmuş cevaplarını verdi... Kimin intika mı? Öldürülen kedisi Pırnav'ın kimden alınacak tabiy ki bu kokunun sahibinden!..
KESİT
ZIN
ZIN
ÇALIŞ KAFA!
hafıza
ölü pısım.
ölü bölge
intikam duygusu.
omurilik soğanı...
NIHAHAHA!.. SALAK HERİF! SADECE KEDİLER DÖRT AYAK ÜSTÜNE DÜŞER!..
BU Bİ GİTMEDEN SURTINA İŞİYİM DE TAM OLSUN! HAHAHA!
ELLER YUKARI!.. BURAYA GİREN ORTA YAŞLI KELTOŞ ADAM İÇERDE Mİ HALA ÇIKMADI MI?..
E... BU TARİFE UYAN İKİ KİŞİ VAR İÇERİDE. SİZ HANGİSİNİN ÇIKMADIĞINI SORUYORSUNUZ!..
ULAN KASAYA DÖRTGÖZ KOYARLARSA İKİ KİŞİ OLUR TABİ HERKES ULAN BANA BAK! BANA KELİME OYUNLARI YAPMADA ŞU KASADAKİ PARALARI ÇIKAR!.. Bİ NUMARA YAPMAYA KALKMA!..
BABA! SEN ALIŞVERİŞE DEVAM ET! BEN KASAYI SOYUYORUM! ACELE ETME YANİ!..
ÜÜÜ... ÜHÜÜ!
DUYDUN MU BENİ BABA! YUMUL SEN!..
ULAN NE ZIRLIYOSUN SEN DE ŞILLIK!? PARALARI ÇIKARSANA! NE DURUYOSUN!..
ÜHÜ... TAMAM!
O... ONUN SESİ! O!
O BURDA! ALLAHIM! O BURDA! ŞERAFETTİN BURDA?..
TAMAM ULAN ANIRIP DURMA GELDİK! AL DOLDURDUM SEPETİ DE YALNIZ O TÜFEĞE BENİMDE İHTİYACIM OLUCAK! Bİ TUR VERİRSİN ARTIK.
FRSSSSS
PARALARI HAZIRLADIN MI LAN GÖZLÜK!
VAY VAY VAYY!.. BAKIYORUM BALIK YAKALAMIŞSIN... ŞİMDİ ANLAŞILDI RÖTAR SEBEBİ... İKİ DAKKA YALNIZ KALMAYA GELMİYOSUN HEMEN VUKUATIN HAZIR.. BU ARADA KUSURA BAKMA SILAHI VEREMEM. SEN KENDİNE GÖRE Bİ İNFAZ YÖNTEMİ UYDUR...
HA... HAZIR Bİ POŞETE KOYAYIM İSTERSENİZ... Bİ SANİYE POŞET OLUCAKTI ŞURDA!
?? LAN DİKKAT ARKANDA!
HUAAH! GEBERE GEKSİN ŞERAFETTİNNN!..
NOOLUYO LAN? VAY İPNE SEN HA!..
ATEŞ ET! ATEŞ ET!
NEREYE ATEŞ ET YAA! TÜFEK BOŞ KI!..
BOŞ TÜFEKLEDE ANCA!..
TLANK
SWUP!
HÜRA ??

Hikayeden çıkacak sonuç ve alınacak ders: SİGARA SAĞLIĞA ZARARLIDIR...

BU MACERANIN SONU

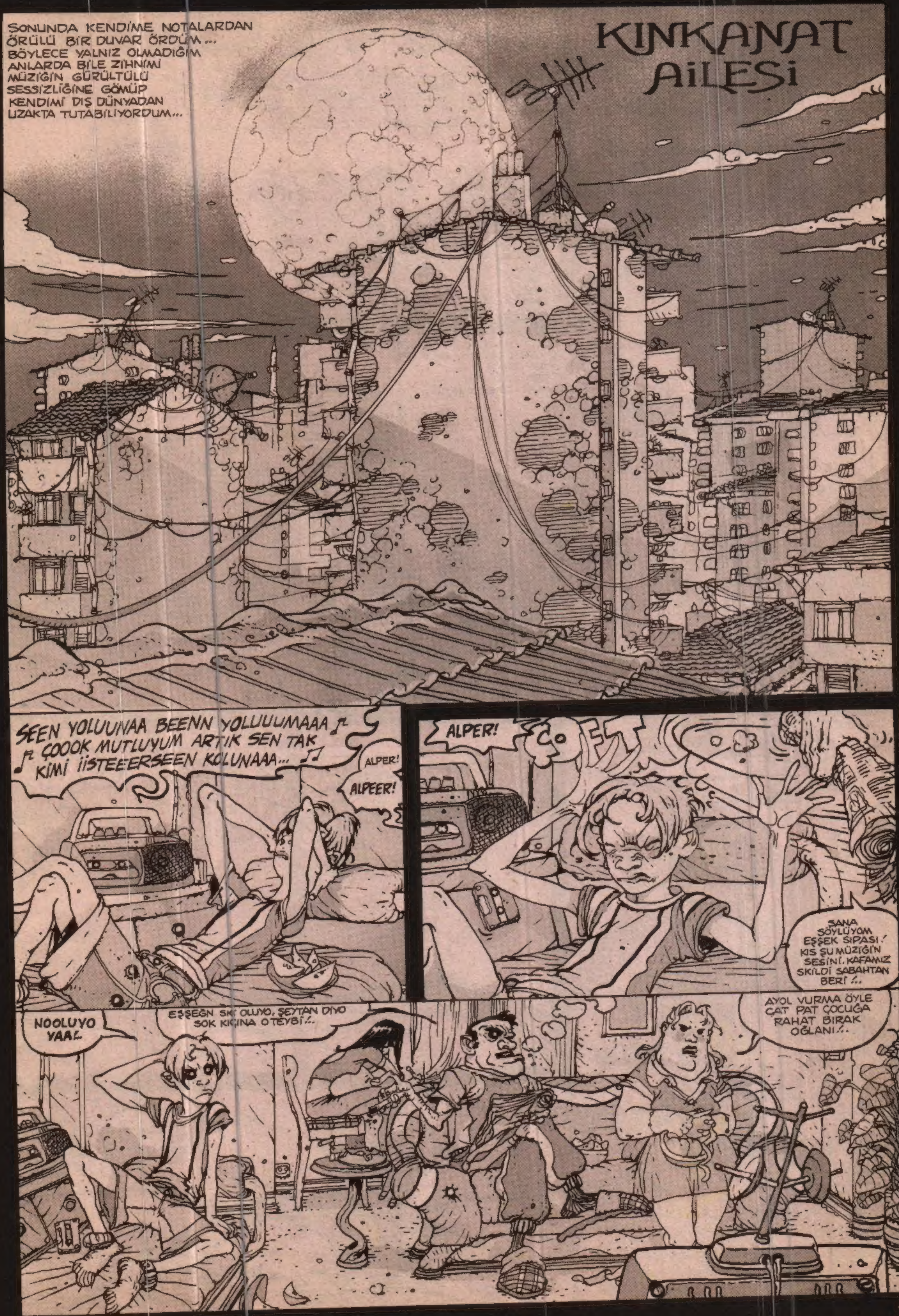
KINKANAT AiLESi
SONUNDA KENDİME NOTALARDAN ÖRÜLÜ BİR DUVAR ÖRDÜM... BÖYLECE YALNIZ OLMADIĞIM ANLARDA BİLE ZİHNİMİ MÜZİĞİN GÜRÜLTÜLÜ SESSİZLİĞİNE GÖMÜP KENDİMİ DIŞ DÜNYADAN UZAKTA TUTABİLİYORDUM...
SEEN YOLUUNAA BEENN YOLUUUMAAA ÇOOOK MUTLUYUM ARTIK SEN TAK KİMİ İİSTEEERSEEN KOLUNAAA...
ALPER!
ALPEER!
ALPER!
ÇOFT
SANA SÖYLÜYOM EŞŞEK SIPASI! KIS ŞU MÜZİĞİN SESİNİ. KAFAMIZ SKİLDİ SABAHTAN BERİ!..
NOOLUYO YAA!.
EŞŞEĞN SKİ OLUYO, ŞEYTAN DİYO SOK KIÇINA O TEYBİ!..
AYOL VURMA ÖYLE ÇAT PAT ÇOCUĞA RAHAT BIRAK OĞLANI!..

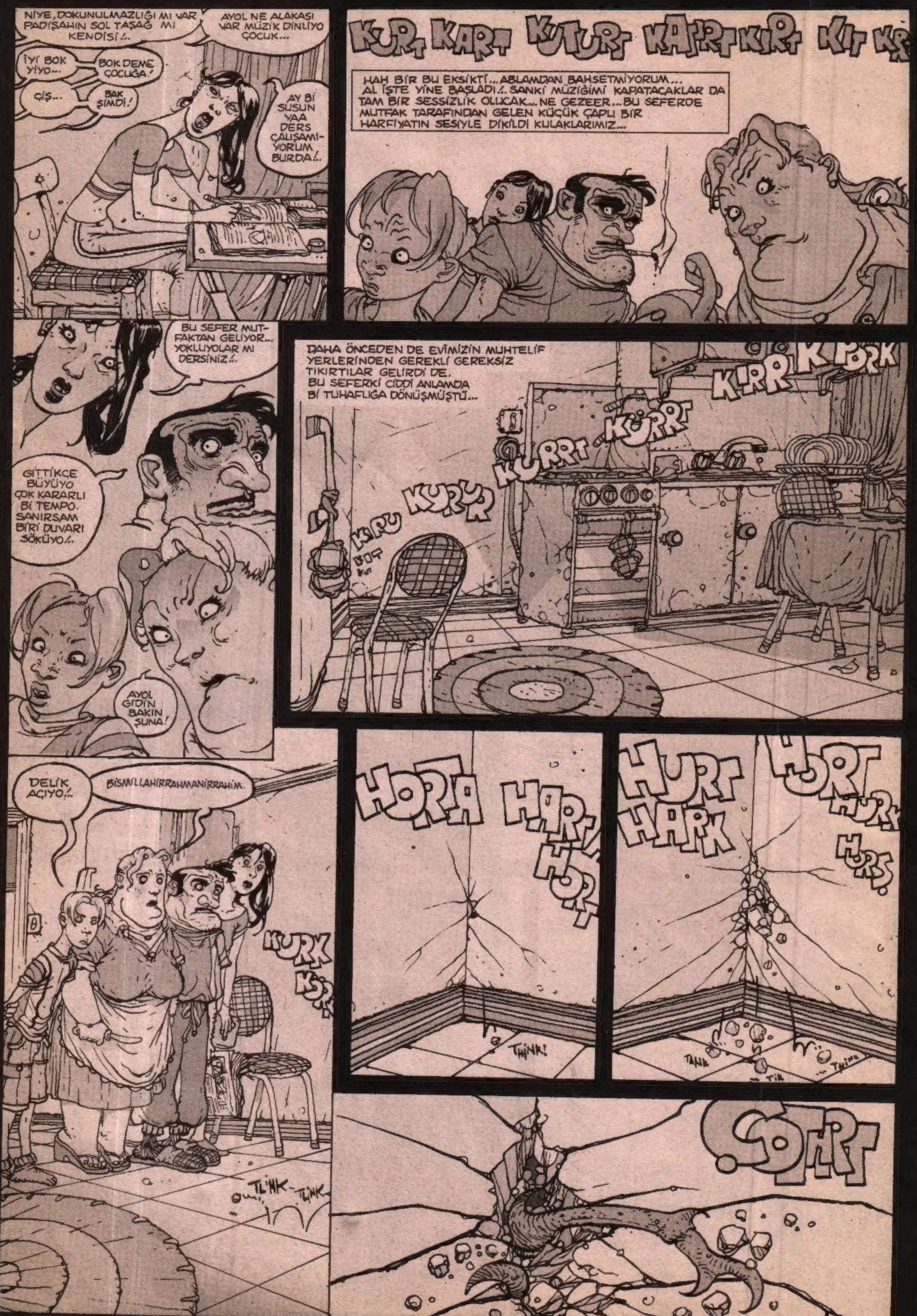
NİYE, DOKUNULMAZLIĞI MI VAR PADİŞAHIN SOL TAŞAĞ MI KENDİSİ!..
AYOL NE ALAKASI VAR MÜZİK DİNLİYO ÇOCUK...
İYİ BOK YİYO...
BOK DEME ÇOCUĞA!
ÇİŞ...
BAK ŞİMDİ!
AY Bİ SUSUN YAA DERS ÇALIŞAMIYORUM BURDA!..
HAH BİR BU EKSİKTİ... ABLAMDAN BAHSETMİYORUM... AL İŞTE YİNE BAŞLADI!.. SANKİ MÜZİĞİMİ KAPATACAKLAR DA TAM BİR SESSİZLİK OLUCAK... NE GEZEER... BU SEFERDE MUTFAK TARAFINDAN GELEN KÜÇÜK ÇAPLI BİR HARFİYATIN SESİYLE DİKİLDİ KULAKLARIMIZ...
BU SEFER MUTFAKTAN GELİYOR... YOKLUYOLAR MI DERSİNİZ!..
GİTTİKÇE BÜYÜYO ÇOK KARARLI Bİ TEMPO. SANIRSAM BİRİ DUVARI SÖKÜYO!..
AYOL GİDİN BAKIN ŞUNA!
DAHA ÖNCEDEN DE EVİMİZİN MUHTELİF YERLERİNDEN GEREKLİ GEREKSİZ TIKIRTILAR GELİRDİ DE. BU SEFERKİ CİDDİ ANLAMDA Bİ TUHAFLIĞA DÖNÜŞMÜŞTÜ...
DELİK AÇIYO!..
BİSMİLLAHİRRAHMANİRRAHİM.

CRAAANK
ANANI!..
AHiiii!..ÖÜZIBILLAHIMINE...
CiYAAK!
ANNECiiM!..
İŞTE ONUNLA İLK KARŞILAŞMAMIZ BÖYLE OLDU...KUŞKUSUZ EVE GİRİŞ ŞEKLİNDEN ONU, TANRI MİSAFİRİ DEĞİL DE, TOMAHAWK FÜZESİ GÖRMEMİZİN BÜYÜK ÖNEMİ OLMUŞTUR...
E ÖYLE OLUNCA DA BABAMIN SAVAŞ BALTASINI KAPIP, POLİSE, İTFAİYEYE VE BÖCEK İLAÇLAMA ŞİRKETLERİNİ ARAYIN NİDALARIYLA SALDIRMASI BİR OLDU. HATTA BİZ ONU O GECE ORDA HAKLIYACAKTIK AMA GELİN GÖRÜN Kİ...
HELE HELE HELE ÇEKİLİN!..
BABA BAK!..
TAMAM AİLECEK SIĞIR OLABİLİRDİK AMA "OCAĞIN KAPAĞINA DA "BANA YARDIM EDİN" YAZAN BİR BÖCEĞE KERESTE MUAMELESİ ÇEKEMEZDİK...
BANA YARDIM EDİN
CIRRRT
ÜSTELİK BU YARATIK YANİ BÖCEK FAZLASIYLA MAZLUM, ISRARCI DİLSİZ VE YALAKA İSE...
YÜREĞİNİZİN DE YAĞLARI ERİR... YANİ BİZİMKİLERİN ERİDİ...
TIS TIS TIS
AY VURMA BEY!..
YAPMA BABA!

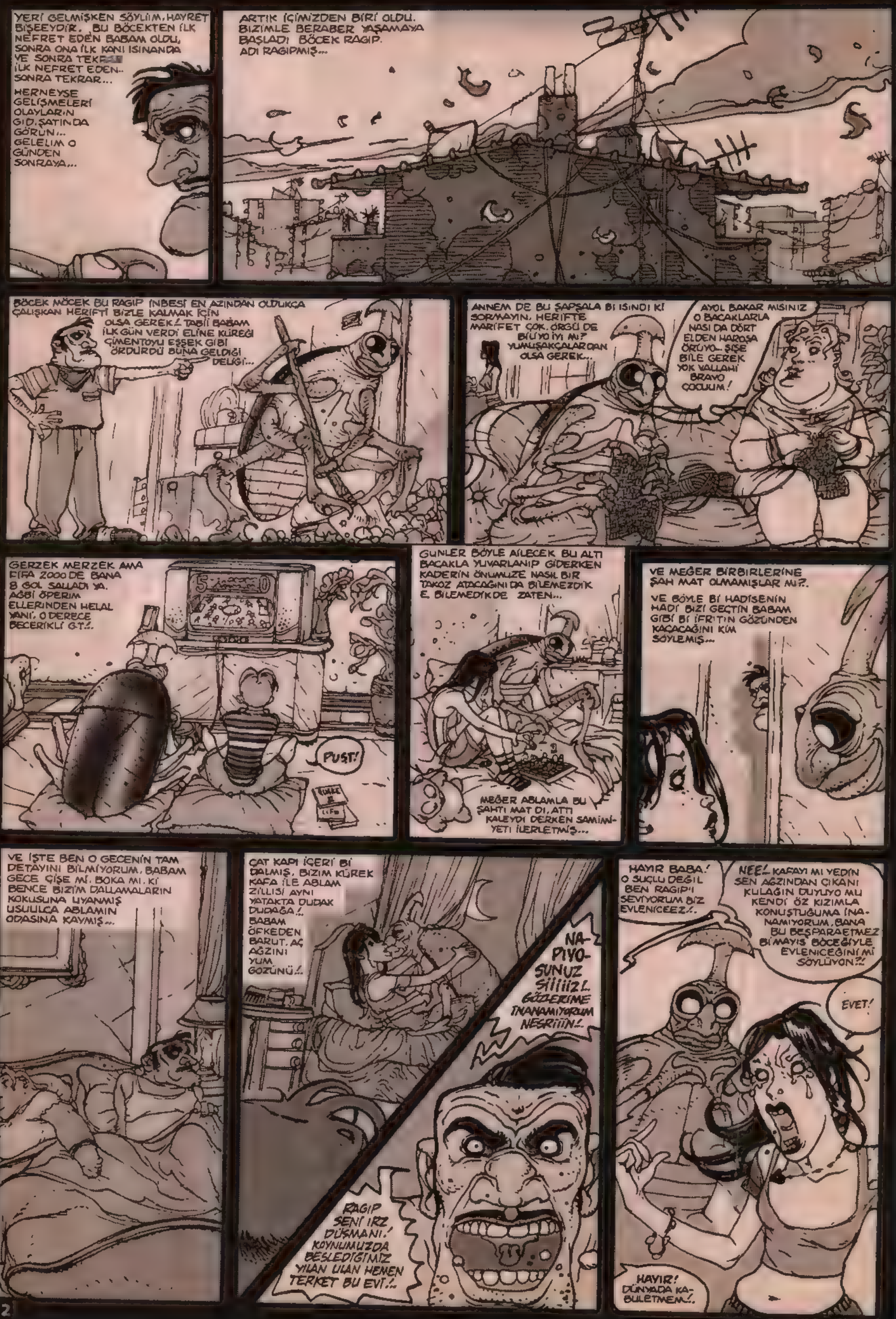
YERİ GELMİŞKEN SÖYLİM, HAYRET BİŞEEYDİR. BU BÖCEKTEN İLK NEFRET EDEN BABAM OLDU, SONRA ONA İLK KANI ISINANDA VE SONRA TEK
İLK NEFRET EDEN.. SONRA TEKRAR...
HERNEYSE GELİŞMELERİ OLAYLARIN GİD.ŞATINDA GÖRUN... GELELİM O GÜNDEN SONRAYA...
ARTIK İÇİMİZDEN BİRİ OLDU. BIZIMLE BERABER YAŞAMAYA BAŞLADI BÖCEK RAGIP. ADI RAGIPMIŞ...
BÖCEK MÖCEK BU RAGIP İNBESİ EN AZINDAN OLDUKÇA ÇALIŞKAN HERİFTİ BİZLE KALMAK İÇİN OLSA GEREK! TABİİ BABAM İLK GÜN VERDİ ELİNE KÜREĞİ ÇİMENTOYU EŞŞEK GİBİ ÖRDÜRDÜ BUNA GELDİĞİ DELİĞİ...
ANNEM DE BU ŞAPŞALA BI ISINDI Kİ SORMAYIN. HERİFTE MARİFET ÇOK. ÖRGÜ DE BİLİYO İYİ MI? YUMUŞAKÇALARDAN OLSA GEREK...
AYOL BAKAR MISINIZ O BACAKLARLA NASI DA DÖRT ELDEN HAROŞA ÖRÜYO... ŞİŞE BİLE GEREK YOK VALLAHİ BRAVO ÇOCUUM!
GERZEK MERZEK AMA FIFA 2000 DE BANA 8 GOL SALLADI YA. AĞBİ ÖPERİM ELLERİNDEN HELAL YANİ. O DERECE BECERİKLİ G.T.!.
PUŞT!
GUNLER BÖYLE AİLECEK BU ALTI BACAKLA YUVARLANIP GİDERKEN KADERİN ÖNUMUZE NASIL BIR TAKOZ ATACAĞINI DA BİLEMEZDİK E. BİLEMEDİK DE ZATEN...
MEĞER ABLAMLA BU ŞAHTI MAT DI, ATTI KALEYDI DERKEN SAMİMİYETİ İLERLETMİŞ...
VE MEĞER BİRBİRLERİNE ŞAH MAT OLMAMIŞLAR MI?.
VE BÖYLE Bİ HADİSENİN HADİ BİZİ GEÇTİN BABAM GİBİ Bİ İFRİTİN GÖZÜNDEN KAÇACAĞINI KİM SÖYLEMİŞ...
VE İŞTE BEN O GECENİN TAM DETAYINI BİLMİYORUM. BABAM GECE ÇİŞE Mİ. BOKA MI. Kİ BENCE BİZİM DALLAMALARIN KOKUSUNA UYANMIŞ USULÜCA ABLAMIN ODASINA KAYMIŞ...
ÇAT KAPI İÇERİ Bİ DALMIŞ. BIZIM KÜREK KAFA İLE ABLAM ZİLLİSİ AYNI YATAKTA DUDAK DUDAĞA!. BABAM ÖFKEDEN BARUT. AÇ AĞZINI YUM GÖZÜNÜ!.
NAPIYOSUNUZ Siiiiiz!. GÖZLERİME İNANAMIYORUM NESRİİİN!.
RAGIP SENİ IRZ DÜŞMANI! KOYNUMUZDA BESLEDİĞİMİZ YILAN ULAN HEMEN TERKET BU EVİ!.
HAYIR BABA! O SUÇLU DEĞİL BEN RAGIP'I SEVİYORUM BİZ EVLENİCEEZ!.
NEE!. KAFAYI MI YEDİN SEN AĞZINDAN ÇIKANI KULAĞIN DUYUYO MU KENDİ ÖZ KIZIMLA KONUŞTUĞUMA İNANAMIYORUM. BANA BU BEŞPARAETMEZ Bİ MAYIS BÖCEĞİYLE EVLENİCEĞİNİ Mİ SÖYLÜYON?!
EVET!
HAYIR! DÜNYADA KABULETMEM!.

BABA KARARIMIZ KESİN!..
HAYIR!.. YA BU HERİF BU EVİ TEKEDER!..
YA DA İKİMİZ...
GİTTİLER...
(LAN BU DALLAMA DA AMMA PALAZLANMIŞ HA. GELDİĞİNDE TÜYÜNÜ KABUĞUNU OYNATAMIYODU ŞİMDİ, ŞU EFORA BAK!. HERKÜL!.)
İYİ HALT ETTİN!..
NOLMUŞ KIZIMIZ MAYISBÖCEĞİ SEVDİYSE, SEN DAHA İYİ Bİ HALT MISIN?!.
HANIIM, KIZIMIZIN GELECEĞİ...
BOK VAR GELECEĞİNDE! YALAN MI... BABASI NE Kİ KENDİSİ NOLSUN.. BOK BÖCEĞİ!..
HANIM KONUŞTUKLARINA DİKKAT ET! GURURUMU KIRIYON!.
KIRILSIN BELKİ ONUNKİ DE KIRILDI... BOK BÖCEĞİSİN, İŞTE YALAN MI!. BOK BÖCEĞİ! BOK BOK!..
BAK AĞRIMA GİDİYOR!..
BOK BÖCEĞİ! BOK BÖCEĞİ!
ZOINK!
BO...
DRONK
YETEEER!..
BÖYLECE HEPİMİZ YIKILAN GURURUMUZLA BOK BÖCEĞİ KILIFIMIZA GERİ DÖNDÜK... BABAM UTANCINDAN KENDİNİ ODAYA KİLİTLEDİ... ANNEM ÖFKE VE PİŞMANLIK İÇİNDE GÜNLERCE GÖZ YAŞI DÖKTÜ! BEN DE PİSİPİSİNE!.
YALNIZ O MU BOK BÖCEĞİ. BIZ DE BOK BÖCEĞIYIZ ASLIMIZ BU! BOK BÖCEĞIYIZ BIZ DE. BOK BOK... SNIF!
ANNE YETER ARTIK. HÜÜÜL.
BIR HAFTA İÇİNDE BABAM ODASINA TÜNEL AÇIP AŞAĞI DAIRELERE KAÇMIŞ KENDİNE YENİ Bİ HAYAT AÇMIŞ...
BİR KAÇ GÜN İÇERİSİNDE ANNEMLE BEN DE APARTMANIN DİĞER DAİRELERİNE DELİKLER AÇIP EVDEN AYRILDIK... BU DURUMDA SOKAĞA ÇIKMAMIZ MÜMKÜN DEĞİLDİ ZATİ...
AMA APARTMANDAN DA YALNIZCA Bİ SENE KALABİLDİK... BİRÇOK AİLENİN DAĞILMASIYLA APARTMAN DUVARLARI DELİK DEŞİK OLMUŞ KIŞIN BARINILMAZ BİR HALE GELMİŞTİ... HER GECE YAVAŞ YAVAŞ YENİ Bİ GELECEK İÇİN APARTMAN TERKEDİLDİ... ANNEMLE BABAMI BİR DAHA HİÇ GÖRMEDİM...
BU YAZ ABLAMA RASTLADIM. ANADOLU YAKASINDA BIR KINKANATLILAR SİTESİNE YERLEŞMİŞLER... KOCASI NORMALE DÖNMÜŞ... ONLARLA KALABİLECEĞİMİ SÖYLEDİ AMA BEN KABUL ETMEDİM...
ŞİMDİLERDE KENDİME YENİ BİR EV ARIYORUM
BIR DE MÜZİK SETİ...

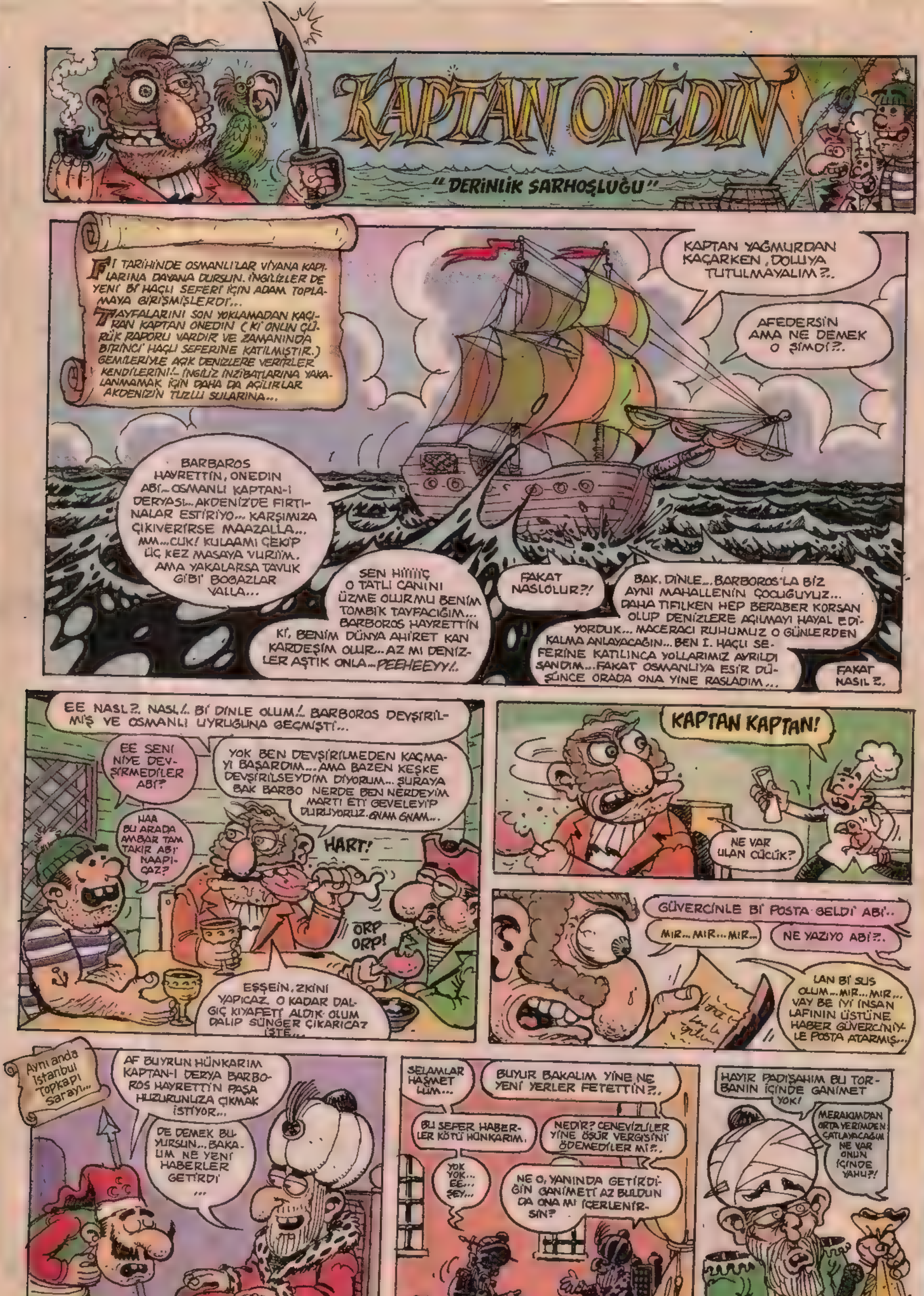
KAPTAN ONEDİN
"DERİNLİK SARHOŞLUĞU"
Fİ TARİHİNDE OSMANLI'LAR VİYANA KAPILARINA DAYANA DURSUN. İNGİLİZLER DE YENİ Bİ HAÇLI SEFERİ İÇİN ADAM TOPLAMAYA GİRİŞMİŞLERDİ... TAYFALARINI SON YOKLAMADAN KAÇIRAN KAPTAN ONEDİN (Kİ ONUN ÇÜRÜK RAPORU VARDIR VE ZAMANINDA BİRİNCİ HAÇLI SEFERİNE KATILMIŞTIR.) GEMİLERİYLE AÇIK DENİZLERE VERİRLER KENDİLERİNİ!.. İNGİLİZ İNZİBATLARINA YAKALANMAMAK İÇİN DAHA DA AÇILIRLAR AKDENİZİN TUZLU SULARINA...
KAPTAN YAĞMURDAN KAÇARKEN, DOLUYA TUTULMAYALIM ?..
AFEDERSİN AMA NE DEMEK O ŞİMDİ ?..
BARBAROS HAYRETTİN, ONEDİN ABİ.. OSMANLI KAPTAN-I DERYASI.. AKDENİZ'DE FIRTINALAR ESTİRİYO... KARŞIMIZA ÇIKIVERİRSE MAAZALLA... MM...CUK! KULAAMI ÇEKİP ÜÇ KEZ MASAYA VURUM. AMA YAKALARSA TAVUK GİBİ BOĞAZLAR VALLA...
SEN HİİİİİÇ O TATLI CANINI ÜZME OLURMU BENİM TOMBİK TAYFACIĞIM... BARBOROS HAYRETTİN Kİ, BENİM DÜNYA AHİRET KAN KARDEŞİM OLUR... AZ MI DENİZLER AŞTIK ONLA... PEEHEEYY!..
FAKAT NASLOLUR?!
BAK, DİNLE... BARBOROS'LA BİZ AYNI MAHALLENİN ÇOCUĞUYUZ... DAHA TIFILKEN HEP BERABER KORSAN OLUP DENİZLERE AÇILMAYI HAYAL EDİYORDUK... MACERACI RUHUMUZ O GÜNLERDEN KALMA ANLAYACAĞIN... BEN I. HAÇLI SEFERİNE KATILINCA YOLLARIMIZ AYRILDI SANDIM... FAKAT OSMANLIYA ESİR DÜŞÜNCE ORADA ONA YİNE RASLADIM...
FAKAT NASIL ?.
EE NASL?. NASL!.. Bİ DİNLE OLUM!.. BARBOROS DEVŞİRİLMİŞ VE OSMANLI UYRUĞUNA GEÇMİŞTİ...
EE SENİ NİYE DEVŞİRMEDİLER ABİ?
YOK BEN DEVŞİRİLMEDEN KAÇMAYI BAŞARDIM... AMA BAZEN KEŞKE DEVŞİRİLSEYDİM DİYORUM... ŞURAYA BAK BARBO NERDE BEN NERDEYİM MARTI ETİ GEVELEYİP DURUYORUZ. GNAM GNAM...
HAA BU ARADA AMBAR TAM TAKIR ABİ NAAPICAZ?
HART!
ORP ORP!
EŞŞEİN, ZKİNİ YAPICAZ. O KADAR DALGIÇ KIYAFETİ ALDIK OLUM DALIP SÜNGER ÇIKARICAZ İŞTE...
KAPTAN KAPTAN!
NE VAR ULAN CÜCÜK?
GÜVERCİNLE Bİ POSTA GELDİ ABİ..
MIR... MIR... MIR...
NE YAZIYO ABİ ?.
LAN Bİ SUS OLUM... MIR... MIR... VAY BE İYİ İNSAN LAFININ ÜSTÜNE HABER GÜVERCİNİYLE POSTA ATARMIŞ...
Aynı anda İstanbul Topkapı Sarayı...
AF BUYRUN HÜNKARIM KAPTAN-I DERYA BARBOROS HAYRETTİN PAŞA HUZURUNUZA ÇIKMAK İSTİYOR...
DE DEMEK BUYURSUN... BAKALIM NE YENİ HABERLER GETİRDİ ...
SELAMLAR HAŞMETLÜM...
BUYUR BAKALIM YİNE NE YENİ YERLER FETETTİN ?..
BU SEFER HABERLER KÖTÜ HÜNKARIM.
NEDİR? CENEVİZLİLER YİNE ÖŞÜR VERGİSİNİ ÖDEMEDİLER Mİ ?..
YOK YOK... EE... ŞEY...
NE O, YANINDA GETİRDİĞİN GANİMETİ AZ BULDUN DA ONA MI İÇERLENİRSİN?
HAYIR PADİŞAHIM BU TORBANIN İÇİNDE GANİMET YOK!
MERAKIMDAN ORTA YERİMDEN ÇATLAYACAĞIM NE VAR ONUN İÇİNDE YAHU?!

VORSSSHHSSHH!
SKRUUK!
DUBLG! BLUBG!
SVISS
KORK!
HiAAA! BU...BU NE LAN! ŞIMDI SÇTIK!..
LAN?! LAN?! ÇEKIN! ÇEKIN LAN BENI! BA-BARBO ÇEKSENE LAN... İŞARET VERİYOM ÇE... ÇEKSENE LAN...
OBBLOOGG!
SVOORSSS...
HEYHULA Kİ NE HEYHULAA!
KI... KILIÇ BAŞINAA! LA... LAN NOOLUYO?!
KUŞANIN BRE KILIÇLARI! LEVENDLER CENGAVERLER TOPLANIN! LAN?! LAN?!.. RÜYA MI LAN YOKSA RÜYA MI LAN! RÜYA LAN RÜYAA!..
PLOP!
SVORRŞH!
YARAAB!.. DAVRANIN BRE YİĞİTLER! KOMAN EŞHEDÜENLAAA!..
SKURUIKK!
ILAANN IBLISS!
IYKK!
KORP!
ÖĞĞK!
BİR AHTAPOTUN KOLLARINI NE KADAR KESERSENİZ KESİN YERİNE YENİSİ ÇIKAR! ONU DURDURMANIN...
ÇINN!
TEK YOLU BU DUR!
ZAK

İĞRENCİM BEN!

KENAN YARAR

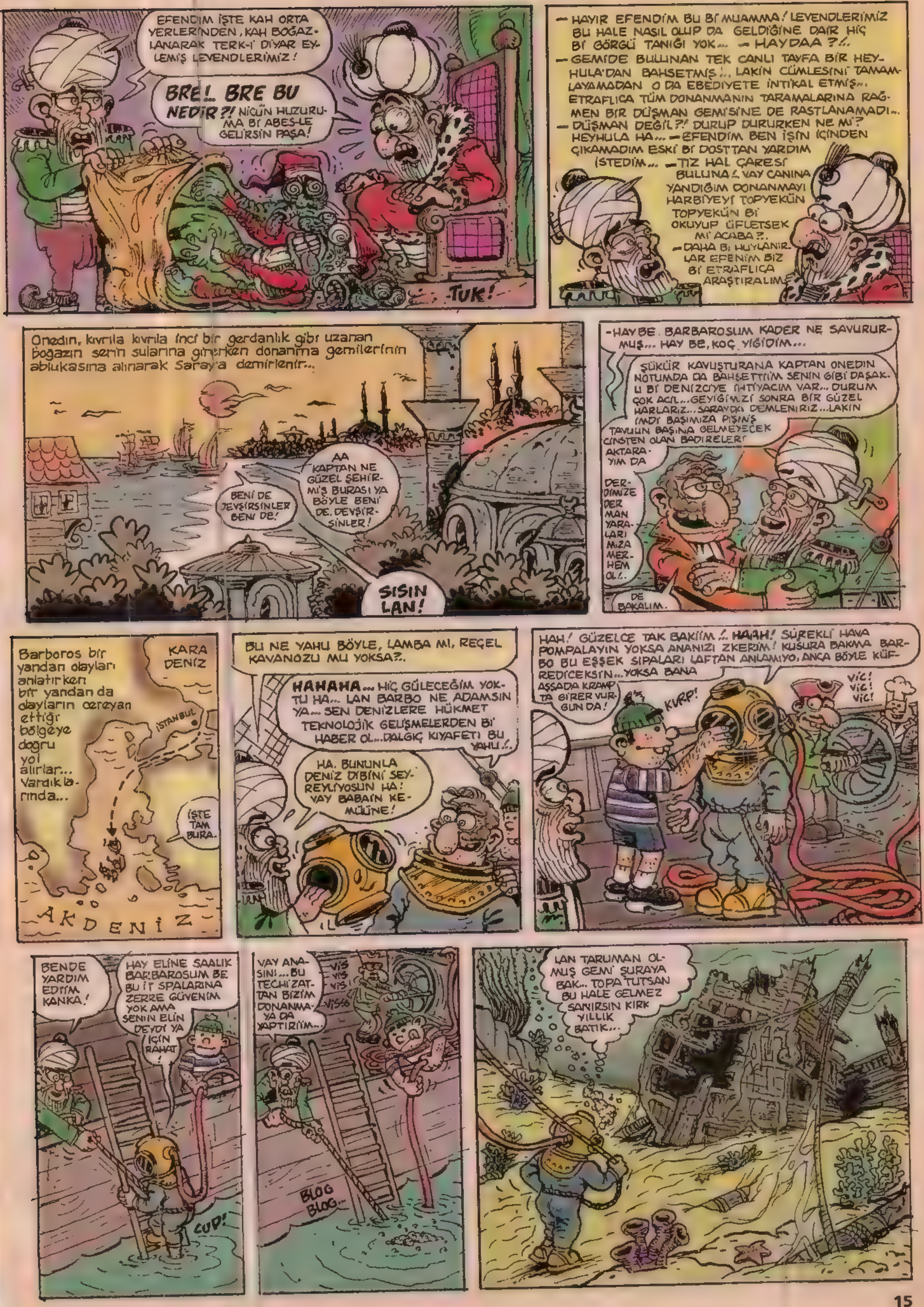
EFENDİM İŞTE KAH ORTA YERLERİNDEN, KAH BOĞAZLANARAK TERK-İ DİYAR EYLEMİŞ LEVENDLERİMİZ!
BRE!.. BRE BU NEDİR?! NİÇÜN HUZURUMA BI ABES-LE GELİRSİN PAŞA!
TUK!
— HAYIR EFENDİM BU Bİ MUAMMA! LEVENDLERİMİZ BU HALE NASIL OLUP DA GELDİĞİNE DAİR HİÇ Bİ GÖRGÜ TANIĞI YOK... — HAYDAA?!..
— GEMİDE BULUNAN TEK CANLI TAYFA BİR HEYHULA'DAN BAHSETMİŞ!.. LAKİN CÜMLESİNİ TAMAMLAYAMADAN O DA EBEDİYETE İNTİKAL ETMİŞ... ETRAFLICA TÜM DONANMANIN TARAMALARINA RAĞMEN BİR DÜŞMAN GEMİSİNE DE RASTLANAMADI...
— DÜŞMAN DEĞİL?! DURUP DURURKEN NE Mİ? HEYHULA HA... — EFENDİM BEN İŞİN İÇİNDEN ÇIKAMADIM ESKİ Bİ DOSTTAN YARDIM İSTEDİM... — TİZ HAL ÇARESİ BULUNA!.. VAY CANINA YANDIĞIM DONANMAYI HARBİYEYİ TOPYEKÜN TOPYEKÜN Bİ OKUYUP ÜFLETSEK Mİ ACABA?..
— DAHA Bİ HUYLANIRLAR EFENİM BİZ Bİ ETRAFLICA ARAŞTIRALIM.
Onedin, kıvrıla kıvrıla inci bir gerdanlık gibi uzanan boğazın serin sularına girerken donanma gemilerinin ablukasına alınarak Saray'a demirlenir...
BENİ DE DEVŞİRSİNLER BENİ DE!
AA KAPTAN NE GÜZEL ŞEHİRMİŞ BURASI YA BÖYLE BENİ DE DEVŞİRSİNLER!
SISIN LAN!
-HAYBE. BARBAROSUM KADER NE SAVURURMUŞ... HAY BE, KOÇ YİĞİDİM...
ŞÜKÜR KAVUŞTURANA KAPTAN ONEDIN NOTUMDA DA BAHSETTİĞİM SENİN GİBİ DAŞAKLI Bİ DENİZCİYE İHTİYACIM VAR... DURUM ÇOK ACİL... GEYİĞİMİZİ SONRA BİR GÜZEL HARLARIZ... SARAYDA DEMLENİRİZ... LAKIN İMDİ BAŞIMIZA PİŞİNİŞ TAVUUN BAŞINA GELMEYECEK CİNSTEN OLAN BADİRELERİ AKTARAYIM DA
DERDİMİZE DERMAN YARALARIMIZA MERHEM OL!..
DE BAKALIM.
Barboros bir yandan olayları anlatırken bir yandan da olayların cereyan ettiği bölgeye doğru yol alırlar... Vardıklarında...
KARA DENİZ
İSTANBUL
İŞTE TAM BURA.
AKDENİZ
BU NE YAHU BÖYLE, LAMBA MI, REÇEL KAVANOZU MU YOKSA?..
HAHAHA... HİÇ GÜLECEĞİM YOKTU HA... LAN BARBO NE ADAMSIN YA... SEN DENİZLERE HÜKMET TEKNOLOJİK GELİŞMELERDEN Bİ HABER OL... DALGIÇ KIYAFETİ BU YAHU!..
HA. BUNUNLA DENİZ DİBİNİ SEYREYLİYOSUN HA! VAY BABAIN KEMÜNE!
HAH! GÜZELCE TAK BAKİİM!.. HAAH! SÜREKLİ HAVA POMPALAYIN YOKSA ANANIZI ZKERİM! KUSURA BAKMA BARBO BU EŞŞEK SIPALARI LAFTAN ANLAMIYO, ANCA BÖYLE KÜFREDİCEKSİN... YOKSA BANA AŞŞADA KRAMP TA GİRER VURGUN DA!
KURP!
VİÇ! VİÇ! VİÇ!
BENDE YARDIM EDİYM KANKA!
HAY ELİNE SAALIK BARBAROSUM BE BU İT SPALARINA ZERRE GÜVENİM YOK AMA SENİN ELİN DEYDİ YA İÇİN RAHAT!
CUP!
VAY ANASINI... BU TECHİZATTAN BİZİM DONANMAYA DA YAPTIRIİM...
VİŞ VİŞ VİŞ
VİŞŞ
BLOG BLOG...
LAN TARUMAN OLMUŞ GEMİ ŞURAYA BAK... TOPA TUTSAN BU HALE GELMEZ SANIRSIN KIRK YILLIK BATIK...

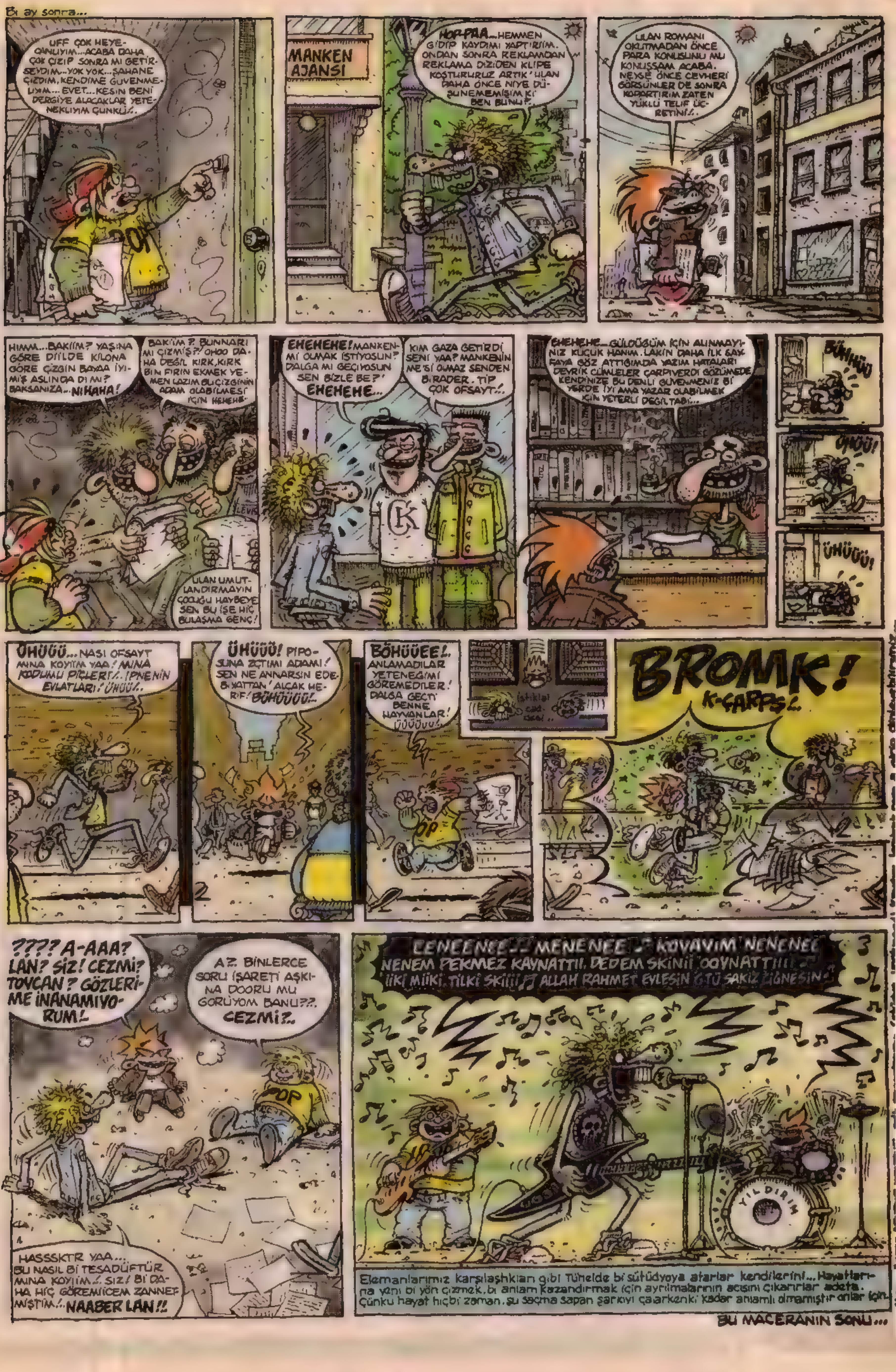

Bı ay sonra...
UFF ÇOK HEYECANLIYIM...ACABA DAHA ÇOK ÇİZİP SONRA MI GETİRSEYDİM...YOK YOK...ŞAHANE ÇİZDİM. KENDİME GÜVENMELİYİM... EVET...KESİN BENİ DERGİYE ALACAKLAR YETENEKLİYİM ÇÜNKÜ!..
MANKEN AJANSI
HOP-PAA...HEMMEN GİDİP KAYDIMI YAPTIRIM. ONDAN SONRA REKLAMDAN REKLAMA DİZİDEN KLİPE KOŞTURURUZ ARTIK 'ULAN DAHA ÖNCE NİYE DÜŞÜNEMEMİŞİM Kİ BEN BUNU!'.
ULAN ROMANI OKUTMADAN ÖNCE PARA KONUSUNU MU KONUŞSAM ACABA. NEYSE ÖNCE CEVHERİ GÖRSÜNLER DE SONRA KOPARTIRIM ZATEN YÜKLÜ TELİF ÜCRETİNİ!.
HIMM...BAKIİM? YAŞINA GÖRE DİİLDE KİLONA GÖRE ÇİZGİN BAYAA İYİMİŞ ASLINDA DI MI? BAKSANIZA...NIHAHA!
BAKIİM? BUNNARI MI ÇİZMİŞ?' OHOO DAHA DEĞİL KIRK, KIRK BİN FIRIN EKMEK YEMEN LAZIM BU ÇİZGİNİN ADAM OLABİLMESİ İÇİN HEHEHE.
ULAN UMUTLANDIRMAYIN ÇOCUĞU HAYBEYE SEN BU İŞE HİÇ BULAŞMA GENÇ!
EHEHEHE! MANKEN Mİ OLMAK İSTİYOSUN? DALGA MI GEÇİYOSUN SEN BİZLE BE?' EHEHEHE...
KIM GAZA GETİRDİ SENİ YAA? MANKENİN ME'Sİ OLMAZ SENDEN BİRADER. TİP ÇOK OFSAYT!.
EHEHEHE...GÜLDÜĞÜM İÇİN ALINMAYINIZ KÜÇÜK HANIM. LAKİN DAHA İLK SAYFAYA GÖZ ATTIĞIMDA YAZIM HATALARI DEVRİK CÜMLELER ÇARPIVERDİ GÖZÜMEDE KENDİNİZE BU DENLİ GÜVENMENİZ Bİ YERDE İYİ AMA YAZAR OLABİLMEK İÇİN YETERLİ DEĞİL TABİ...
BÖHHÜÜ
ÜHÜÜÜ!
ÜHÜÜÜ!
ÜHÜÜÜ...NASI OFSAYT MINA KOYIIM YAA! MINA KODUMU PİÇLERİ!..İPNENİN EVLATLARI! ÜHÜÜ!..
ÜHÜÜÜ! PİPOSUNA ZIÇTIMI ADAMI! SEN NE ANNARSIN EDEBİYATTAN' ALÇAK HERİF! BÖHÜÜÜÜ!..
BÖHÜÜÜEE!. ANLAMADILAR YETENEĞİMİ GÖREMEDİLER! DALGA GEÇTİ BENNE HAYVANLAR! ÜÜÜÜÜÜ!
BROMK! K-ÇARPS!.
???? A-AAA? LAN? SİZ! CEZMİ? TOYCAN? GÖZLERİME İNANAMIYORUM!.
AZ. BİNLERCE SORU İŞARETİ AŞKINA DOORU MU GÖRÜYOM BANU??. CEZMİ?..
HASSSKTR YAA... BU NASIL Bİ TESADÜFTÜR MINA KOYIIM!. SİZ! Bİ DAHA HİÇ GÖREMİİCEM ZANNETMİŞTİM!..NAABER LAN!!
EENEENEE!. MENENEE KOVAVIM NENENEE
NENEM PEKMEZ KAYNATTII. DEDEM SKİNİİ OOYNATTIII
İİKİ MİİKİ, TİLKİ SKİİİİ ALLAH RAHMET EYLESİN GTÜ SAKIZ İĞNESİN!
YILDIRIM
Elemanlarımız karşılaşhkları gibi Tünelde bi sütüdyoya atarlar kendilerini... Hayatlarına yeni bi yön çizmek, bı anlam kazandırmak için ayrılmalarının acısını çıkarırlar adeta. Çünkü hayat hiçbi zaman, şu saçma sapan şarkıyı çalarkenki kadar anlamlı olmamıştır onlar için.
BU MACERANIN SONU...

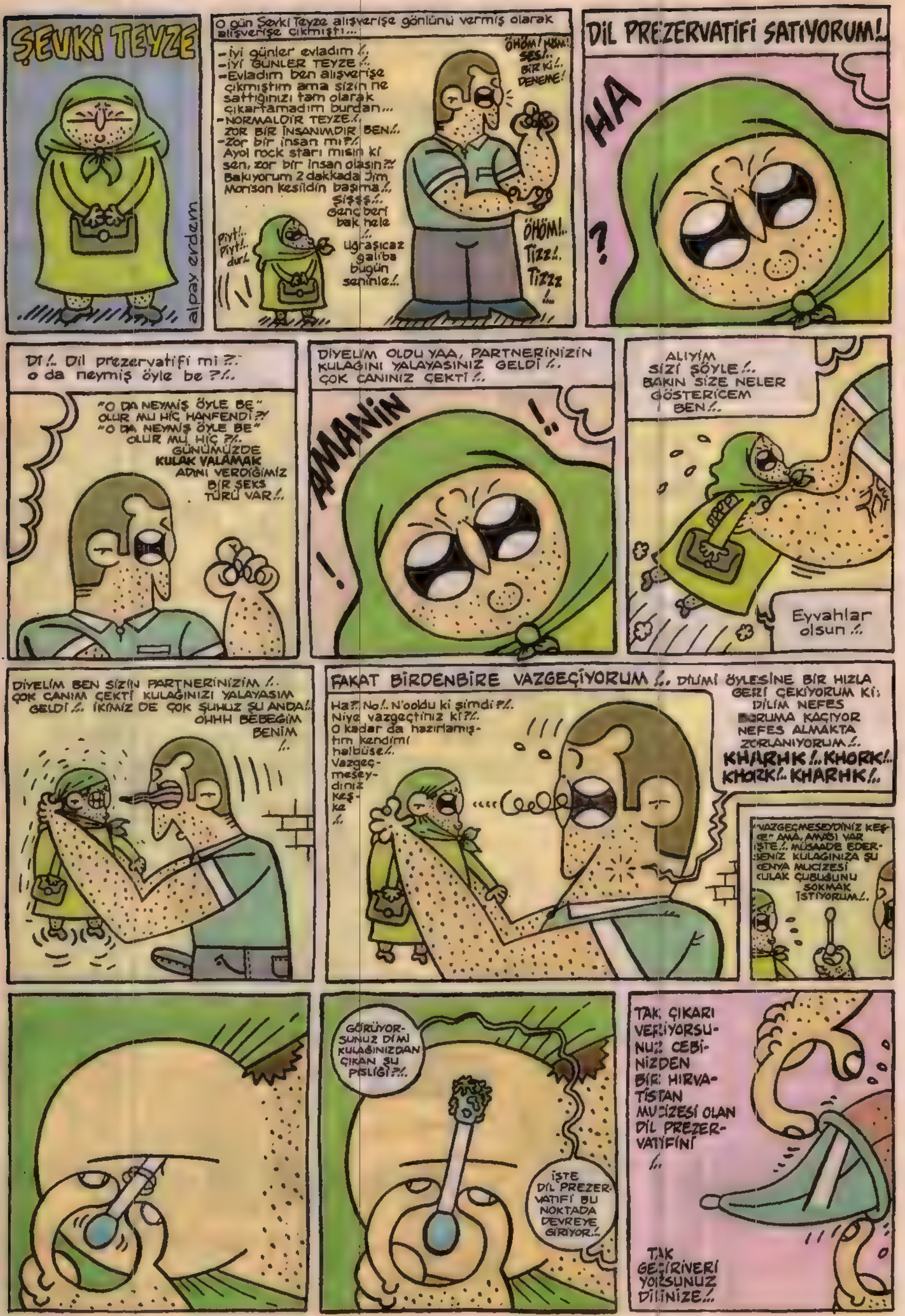
ŞEVKİ TEYZE
alpay erdem
O gün Şevki Teyze alışverişe gönlünü vermiş olarak alışverişe çıkmıştı...
-İyi günler evladım!..
-İYİ GÜNLER TEYZE!..
-Evladım ben alışverişe çıkmıştım ama sizin ne sattığınızı tam olarak çıkartamadım burdan...
-NORMALDİR TEYZE!..
ZOR BİR İNSANIMDIR BEN!..
-Zor bir insan mı?!..
Ayol rock starı mısın ki sen, zor bir insan olasın?!
Bakıyorum 2 dakkada Jim Morison kesildin başıma!..
ÖHÖM! HÖM! SES!.. BİR Kİ!.. DENEME!
Şişşş!.. Genç beri bak hele!..
Piyt!.. Piyt!.. dur!
uğraşıcaz galiba bugün seninle!..
ÖHÖM!.. Tizz!.. Tizzz!..
DİL PREZERVATİFİ SATIYORUM!..
HA ?
Dİ!.. Dil prezervatifi mi?!..
o da neymiş öyle be?!..
"O DA NEYMİŞ ÖYLE BE" OLUR MU HİÇ HANFENDİ?!
"O DA NEYMİŞ ÖYLE BE" OLUR MU HİÇ?!..
GÜNÜMÜZDE KULAK YALAMAK ADINI VERDİĞİMİZ BİR SEKS TÜRÜ VAR!..
DİYELİM OLDU YAA, PARTNERİNİZİN KULAĞINI YALAYASINIZ GELDİ!..
ÇOK CANINIZ ÇEKTİ!..
AMANİN
!..
!
ALIYIM SİZİ ŞÖYLE!..
BAKIN SİZE NELER GÖSTERİCEM BEN!..
Eyvahlar olsun!..
DİYELİM BEN SİZİN PARTNERİNİZİM!..
ÇOK CANIM ÇEKTİ KULAĞINIZI YALAYASIM GELDİ!..
İKİMİZ DE ÇOK ŞUHUZ ŞU ANDA!..
OHHH BEBEĞİM BENİM!..
FAKAT BİRDENBİRE VAZGEÇİYORUM!..
DİLİMİ ÖYLESİNE BİR HIZLA GERİ ÇEKİYORUM Kİ; DİLİM NEFES BORUMA KAÇIYOR NEFES ALMAKTA ZORLANIYORUM!..
KHARHK!.. KHORK!.. KHORK!.. KHARHK!..
Ha?! No!.. N'ooldu ki şimdi?!..
Niye vazgeçtiniz ki?!..
O kadar da hazırlamıştım kendimi halbüse!..
Vazgeçmeseydiniz keşke!..
"VAZGEÇMESEYDİNİZ KEŞKE" AMA, AMASI VAR İŞTE!.. MÜSAADE EDERSENİZ KULAĞINIZA ŞU KENYA MUCİZESİ KULAK ÇUBUĞUNU SOKMAK İSTİYORUM!..
GÖRÜYORSUNUZ DİMİ KULAĞINIZDAN ÇIKAN ŞU PİSLİĞİ?!..
İŞTE DİL PREZERVATİFİ BU NOKTADA DEVREYE GİRİYOR!..
TAK, ÇIKARIVERİYORSUNUZ CEBİNİZDEN BİR HIRVATİSTAN MUCİZESİ OLAN DİL PREZERVATİFİNİ!..
TAK GEÇİRİVERİYORSUNUZ DİLİNİZE!..

ersin@lombak.com

DEVAM EDİCEK...

YERALTI ÖYKÜLERİ
"arda-marat"
ERSİN KARABULUT
VALLA NERDEN BULDUM NASI GELDİM ONU BİLEMİYCEM DE YOL YORGUNGU ARTI Bİ DE BİR AN ÖNCE BÜNYEYİ TATİLE VERME ARZUSUYLA DİREK BURAYI SEÇİVERDİM... HOTEL ARDA-MARAT...
EMEKLİ ÖĞRETMEN ARDA BEYLE KARISI MARAT HANIMIN ŞEHRİN GÜRÜLTÜSÜNDEN KARMAŞASINDAN KAÇMAK İÇİN AÇTIKLARI Bİ OTELMİŞ BU...
YANİ ONLAR ÖYLE DİYO...
HAT
VROOOMMMM
SANKI BURDA TURİSTTEN OTTAN BOKTAN KURTULUCAKLAR DA KAFA DINLIYCEKLER.. DİYE DÜŞÜNÜYODUM AMA İNANMAZSINIZ BUNLARIN AKRABASINDAN EŞİNDEN DOSTUNDAN BAŞKA OTELDE KİMSE YOK KARDEŞİM.. ZATEN BEN GELİNCE CUMBUR CEMAAT KAPIYA ÇIKTI BUNLAR.
HOŞGELDİNİİZ!.
HAYIR FİYAT DA MAKUL, ODALAR DESEN DÖRT DÖRTLÜK DİYİL TABİ DE E BU PARAYA DA KUŞTÜYÜ YASTIKTA DA YATIRMAZLAR ADAMI. DEDİM HERALDE DENİZE Bİ DE ŞEHİR MERKEZİNE BİRAZ UZAK KALIYO. ONDAN MİLLET DOLUŞMAMIŞ BURAYA DEDİM...
SICK
KAHVALTISI DA VAR. ULAN Bİ BAKARIM ROKFORDU BİLMEMNEYDİ ENVAİ ÇEŞİT PEYNİRİNDEN TUT DA CİNS CİNS SALAMLARA SOSİSLERE KADAR HERBİ BOK VAR. KİMSE DE YEMİYO. GİTTİM Bİ GÜZEL DOLDURDUM TABAĞI ŞÖYLE TEPELEME UTANMASAM Bİ POSTA DAHA YİYCEKTİM, DEDİM GÖRMEMİŞLİK YAPMIYIM ŞİMDİ.
BURANIN DENİZİ DE DENİZ DEĞİL BE KARDEŞİM Bİ ÇIKIYOSUN KARŞINDA BAŞINDA OTLAR MOTLAR ÇÜKÜNDE YOSUN KIÇINDA BALIK...
ZATEN KİRPİKLER TUZDAN AĞIRLAŞIP GÖZ KAPAKLARINI AŞŞAA ÇEKİYO. Bİ DE İYİCE UYKU BASIYO. DUŞ ALIP ZIBARIYORUM HEMEN...
ZZZZZ
SRAK
IHSS!
AĞGNNANISKYİM! SKTR LAN SKTR!.
IHHSS...ANINA KODUMUN SİVRİSİ KULAĞIMIN DİBİNDEN GİTMEK BİLMEDİ BE! ULAN EFENDİ GİBİ EMSELER!.
VAY AMNA KOYIM YAA SKTİ ATTI UYKUMU PİÇOĞLU PİÇLER YAA!.
OFF..

Lombak standında İmza Günü'm var. Beşiktaş Kitap Fuarı • 5 ve 12 Ekim cumartesi günleri saat 14:00-17:00 arası • farukenbayraktare@yahoo.com

AL SANA SICAK... AL SANA SICAK OHŞ...DAS...
SELAM SEN TONİ KÖRTİZSİN DİMİ...SENİ TRT BİRDEKİ DİZİNDEN HATIRLIYE RACİR MUURLA BERABER ZAYGISIZLARDA OYNUYODUNUZ...
ÇOK MERSİ DE TRT BİR NE DEMEK
OH YES HOT... HOT AY LAYK HOT!.
AAAAH!.. BABAFİNGO SIKIŞTI!..
TLAK!...
ULAN REHVAN TAM DA FİLMİ DEĞİŞTİRECEK ZAMANI BULDUN. KIRIYODUM AZ DAHA BU NE LAN MERUN ROBOT OLDU!.
BU DA ÇOK ESKİ Bİ FİLM FISTAN METROPOLIS FRITZ LANGIN FİLMİ...
AMA BU DA SESSİZ FİLM Dİ. NASIL OLUYO DA OLUYO...
YANLIŞLIK YAPMIŞTIR BELKİ ÇİZER DALGINLIKLA...
AYIP LAN ÖYLE KONUŞMA ÇİZERLE...
NE DEDİM Kİ BUBA...DALGINLIKLA DEDİM NE AYIP OLUCAK...HEM BU NE BİÇİM FİLM PİNK FLOYD'UN Dİ VOL'U GİBİ...
ŞİMDİ DE SEVENLER İÇİN SÖYLÜYENZİ OOO...MAY... LAVV..
REHVAN METROPOLİSİ BEYENMİYE CALBA HEMEN DEĞİŞTİRDİ..
HAH ŞÖYLE PİYANİST SANTÖRLÜ Bİ MEKANA DALALIM BİRAZ...
SELAM...İSTEK PARÇA ÇALIYOMUSUN BİLADER
ELBETTE NEDİR İSTEDİĞİNİZ
ŞEYİ BİLİYOMUSUN SAKIN SAKIN SAKIN HA PARÇASINI.
SİZ Bİ MIRILDANIN BEN MELODİSİNİ ÇIKARANZİ
şöyle bişeydi es.. sakın.. sakın, sakın haa... Yaklaşmayın...
La..la lalaa.. Hım... tralala tamam çıkardım...
TİNG TAN_PIN
ŞAK ŞAK ŞAK
SAKIN.. SAKIN... SAKIN HAAA YAKLAŞMAYIIN SİZ ONAAAAA.. SAKIN... SAKIN SAKIN HAA ALDANMAYANZİ SİZ ONAAA SİZEE NE DİLLER DÖÖKER SOONRAA.
EHEM ÇOK MERSİ!
BRAVO ÇOK GÜZEL Bİ PARÇAYDI TEKRAR ÇAL BUNU SAM.!.
EVET EVET PLEYİT EGEYN SEM...
ÇOK GÜZEL TEKRAR ÇAL SEM.!
HELAL !..TEKRAR ÇAL SAM !.
AY ÇOK HOŞ BUNU TEKRAR ÇAL SEM. PLEYİT EGEYN
COŞTURDUN ORTALIĞI, FISTAN SAKIN SAKIN OTURUYOLARDI NEGZE.
ULAN ŞU HERİF HAMPRİ DEİL Mİ BUBA?
EVET O.. KAZABLANKA'YA GİRMİŞİZ MEYER..
GÜZEL ŞARKIYMIŞ GELİN SİZE Bİ İÇKİ ISMARLIYANZİ ÇOCUKLAR...
UYAR VALLA... REHVAN FİLMİ DEĞİŞTİRMEDEN İKİ TEK ATANZİ HEMEN...
ŞEREFE HAMPRİCİİM. GAAK!..
ŞEREFE ÇOCUKLAR.
YARASIN ABİ... ULAN Bİ DUZ...
ÇLİNK!

Tamam fıstan sakin olive
ondan sesimiz yok
Biz konuştuktan sonra yazı olarak çıkıyodur merak etme..
Bi bakiye osuruk sesini
ZOORTE
Höh.. köh öhö..öh.. paaay...
Näptın Buba
suratına osuranzi
Ay pardon görmiye.. A..aa.. du bi dakka bu şey diil mi şarto lan bu..
Çok afedersiniz üstad! Sizin en büyük hayranlarınızdanım.. sinema diyince ilk aklıma siz geliyorsunuz..
Büyük adamsın ver elini öpiye..
MUÇK!..
AHANDA!.. SESİM GELENZİ... REHVAN FİLMİ DEĞİŞTİRDİ... ULAN BU MERLİN MONRO DİİL Mİ BUBA?
AAA! EVET ÖPİYE MERLİN NASILSINIZ?!
BERHUDAR OLANZI...
ŞU MEŞHUR ETEK HAVALANMASI SAHNESİ BU FİLM DEMİYDİ YOKSA BUBA?..
YOK LAN.. ETEK SAHNESİ HİÇ Bİ FİLMDE DİİL... O Bİ FOTOĞRAF ÇEKİMİYDİ AMA ÇOK İSTEDİYSEN YAPİYE BİŞEYLER...
PEKİ BU HANGİ FİLM ÇIKARAMADIM.
BAZILARI SICAK SEVİYE...
AL BAKİYE DOYA DOYA SEYRET...
AY BEN NAPICAM ŞİMDİ SENARYODA BÖYLE BİŞİ YOKTU... ÖHŞ... AY... EEE..
YAŞŞA BUBA... G.TÜNE SAĞLIK... ÜFF... BACAKLARA BAKANZİ!..
ZOOORT
DEMEK BAZILARI SICAK SEVER HA!.. AL OZAMAN SANA SICAK SICAK BABAFİNGO!
OOO... SÜPEE... AY LAYK HOT...
KRAŞLE

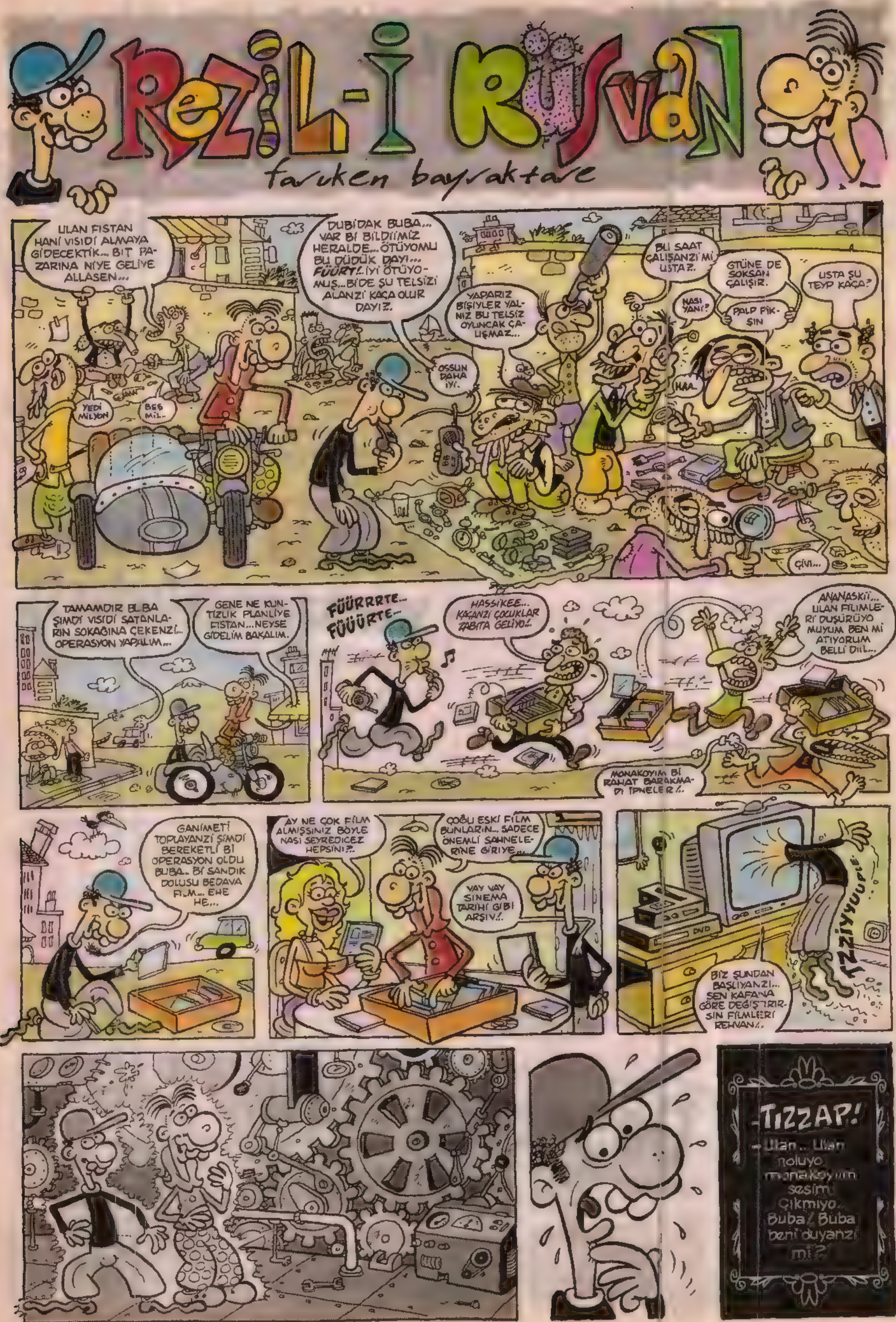

REZİL-İ RÜSVAN
faruken bayraktare
ULAN FISTAN HANİ VISIDİ ALMAYA GİDECEKTİK... BIT PAZARINA NİYE GELİYE ALLASEN...
YEDİ MİLYON
BEŞ MİL..
DUBİDAK BUBA... VAR Bİ BİLDİİMİZ HERALDE... ÖTÜYOMU BU DÜDÜK DAYI... FÜÜRT! İYİ ÖTÜYOMUŞ... Bİ'DE ŞU TELSİZİ ALANZİ KAÇA OLUR DAYIZ.
OSSUN DAHA İYİ.
YAPARIZ BİŞİYLER YALNIZ BU TELSİZ OYUNCAK ÇALIŞMAZ...
BU SAAT ÇALIŞANZI MI USTAZ.
NASI YANİ?
GTÜNE DE SOKSAN ÇALIŞIR.
PALP FİKSIN
HAA..
USTA ŞU TEYP KAÇA?
ÇİVİ...
TAMAMDIR BUBA ŞİMDİ VISIDİ SATANLARIN SOKAGINA ÇEKENZİ... OPERASYON YAPALIM...
GENE NE KUNTİZLİK PLANLİYE FISTAN... NEYSE GİDELİM BAKALIM.
FÜÜRRRTE.. FÜÜÜRTE..
HASSİKEE... KAÇANZI ÇOCUKLAR ZABITA GELİYO!
ANANASKİİ... ULAN FİLİMLERİ DUŞÜRÜYOMUYUM BEN Mİ ATIYORUM BELLİ DİİL...
MONAKOYIM Bİ RAHAT BARAKMADI İPNELER!
GANİMETİ TOPLAYANZI ŞİMDİ BEREKETLİ Bİ OPERASYON OLDU BUBA.. Bİ SANDIK DOLUSU BEDAVA FİLM... EHE HE...
AY NE ÇOK FİLM ALMIŞSINIZ BÖYLE NASI SEYREDİCEZ HEPSİNİ?!
ÇOĞU ESKİ FİLM BUNLARIN... SADECE ÖNEMLİ SAHNELERİNE GİRİYE...
VAY VAY SİNEMA TARİHİ GİBİ ARŞİV!
DVD
BİZ ŞUNDAN BAŞLIYANZI... SEN KAFANA GÖRE DEĞİŞTIRIRSIN FİLMLERİ REHVAN!
TIZZİYYUUPLE
TIZZAP!
Ulan... Ulan noluyo monakoyım sesim çıkmıyo. Buba! Buba beni duyanzı mı?

Deveye çarptılar

BURSA'da ahırdan kaçan 'Cesur Ali' adlı deveye servis minibüsü çarptı. Minibüste bulunanlardan 2 kişi yaralanırken, telef olan deve de aslanlara yedirilmek üzere Hayvanat Bahçesi'ne gönderildi

Ne Zannederdim?..

••• Klozete yaptığımız kakaların alt kata gittiğini sanıp, en üst katta oturduğumuz için kendimizi şanslı sayardım... *Ozan Tuncer.*

••• Odun ekmeğini odundan yapılıyor sanırdım. *Alp Doğan.*

••• Kadınların adet görme olayını Türk insanına özgü bir adetin kadınlar tarafından görülmesi zannederdim... *Sidar Yıldırım.*

••• Siyah beyaz filmlerin yayınlandığı 60 ve 70li yıllarda herkesin, herşeyin siyah beyaz olduğunu zannederdim. *Alp Doğan.*

Faytoncunun atını çaldılar

Faytonculuk yapan Esat Kaplan adlı kişiye ait iki at çalındı. Esat Kaplan, kendisinin faytonculuk yaptığını, boş arsada bağladığı iki atı ile faytonun bağlanması için hayvanların üzerlerine konulan koşum takımlarının çalındığını söyledi.

■ Yeşil Işık filminin yönetmeni Faruk Aksoy, daha film gösterime girmeden aleyhinde yazılar yazan Hıncal Uluç'un peşini bırakmayacağını ve mahkemeden alacağı tazminat parasıyla da seks filmi çevireceğini söyledi. Aksoy, jeneriğe "Sponsor by Hıncal Uluç" yazacağını da söyledi.

••• Küçükken türküleri erkeklerin, şarkıları kadınların söylediğini zannederdim. *Murat Doğan.*

••• Babam hesabı kredi kartıyla ödediği zaman, garsonun para üstü olarak minik kredi getireceğini zannederdim... *Can Soylu.*

••• Metro isimli otobüs firmasının otobüslerini gördüğümde onları İstanbul metrosu zannederdim... *Salağın Teki.*

•l• Yaşını küçültmek için mahkemeye başvuran salağımızın yaşını hakim 30 yaş küçültüp, annesinin şeyine geri yollar... Salağımız 28 yaşında olduğu için annesinin şeyinde 2 sene kalmak zorunda kalır... *Can Soylu.*

DİYARBAKIR'IN Dicle İlçesi'nde yaşayan bir ailenin nüfus cüzdanına zor sığan 'Uçarturnagurbetgezerdiyardiyarellerde' soyadı nüfus müdürlüğü tarafından 'Uçarturnagurbetgezer' olarak değiştirildi.

•l• Bitkisel çay mantığıyla hayvansal çay yapan girişimci salak...(Sallama inek çayı, doğal tavuk çayı gibi...) *Emre...*

•l• Onsekiz yaşından küçüklerin de satın alıp, içebileceği sigarayı icat eden salak... *Murat Doğan.*

Seksi iki kişi yaşamalıdır!

Seksi tek başınıza yaşayacağım diye düşünürseniz, yanlış düşünürsünüz

•l• Cep telefonunun lisanını yanlışlıkla İtalyanca yaptığı için 1 sene boyunca İtalyanca kursuna giden salak... *Zeki Rastgeldi.*

AYIN KAMPANYASI: Şehirlerarası otobüs yolculuğu mola yerlerinde "Stiğaanbuldaanadınaya giyiğitmekteolan gazınferbilgetobüsünün..." şeklindeki anlaşılmaz anonslar yeniden yapılsın...

AYIN EN KÖTÜ LAF ESPRİSİ: Adamın biri Atletmiş, karısı da eşeklet... Eeehee heğğeeğeee!... *Şener Şan.*

İşte Ekim Ayı Konu Salakları...

Hey, hey,heey!...

•l• Başlık parasında krizden dolayı 12 ay taksit kampanyası düzenleyen salak...

•l• Cuma'yı Salı'ya bağlayan geceyi icat etmek için uğraşan salak...

•l• Hasta annesi için sahnelerde stand-up yapan salak...

'Ehliyetsiz hamster' hız yapınca yakalandı

DIŞ HABERLER SERVİSİ

İngiltere'nin kuzeyindeki sahil kenti Blackpool'da, sevimli bir hamster yolda 'motorlu bir oyuncak araba kullanırken' yakalandı!...

Döşettiği boru yetmedi

Amerikan bardaki boruyu ince bulan Selin, kalın boru dö etip rahatladı!

Ele avuca sığmayan telsiz telefonlara artık SON!

ŞEMİSTAN

Trabzon'da R.A. arkadaşları tempo tutarken kendisine tecavüz eden genci affetmedi.

solmaz@lombak.com

Konu Salağı

Fatih Solmaz

Sevgili Konu Salağı okuyucuları, "Haftalık Penguen" sürprizimiz, sizlere yaptığımız/yapacağımız son sürpriz değil elbetteki... Size öyle sürprizler hazırlıyoruz ki... O kadar olur yani... Kötünüz tavana vurup, kulaklarınız oynayacak desem yeridir. Peki nedir bu sürprizler?... Tabii ki bunu söyleyecek kadar angut değilim. Ama çok yakında olacak bütün bunlar... Mesela bir tanesini söyleyeyim. İçimizden biri ameliyatla kadın olacak... Hadi birini daha söyleyeyim; Lombak Çorbacısıyla, Penguen Rot balansçısı açacaz. E hadi oldu olacak bir tüyo daha vereyim. En frijitlerin bile çok zevk alacağı bir pozisyon üzerinde çalışıyoruz... Çok yakında açıklayacaz... Bize çok dua edeceksiniz...

Salak İcatları...

•• Dilenciler için Allah vereceği... *Cem Koca.*

•• Protez kol böreği... *Ozan Tuncer.*

•• Aramayan numaraları gösteren telefon... *Erhan.*

•• Guguklu saat yemi... *Efe Tasatmanlar.*

•• Sanal seks kremi... *Emre Gündüz.*

•• Ölü seviciler için şişme ölü kadın. *Erdinç Oğuzkent.*

•• 4x4 motosiklet... *Cenk Cengar.*

•• Sır tutacağı... *Gülşah Takur.*

•• Üşengeçler için iki adımlık yol... *Cemre Demirel.*

•• Şeffaf boya... *Eren Ekmekçi.*

•• Ecza gardrobu... *Ali.*

•• Susamlı can simiti... *Cem Cengiz.*

•• Tükrük bezi oyası... *Serpil.*

•• Türkçe dublajlı yabancı şarkı... *Cemre Demirel.*

•• Uçak geçirmez gökdelen camı... *Orhan Mercan.*

•• İnternet sitesi arazisi... *Zeki Rastgeldi.*

•• "Berivanım" melodili düdüklü tencere... *Yasin Uçar.*

•• Windows Perdesi... *Efe Tasatmanlar.*

•• Topuklu at nalı... *Cem Cengiz.*

•• Meyvesi olmayan ağaçlar için tüp meyva... *Ali.*

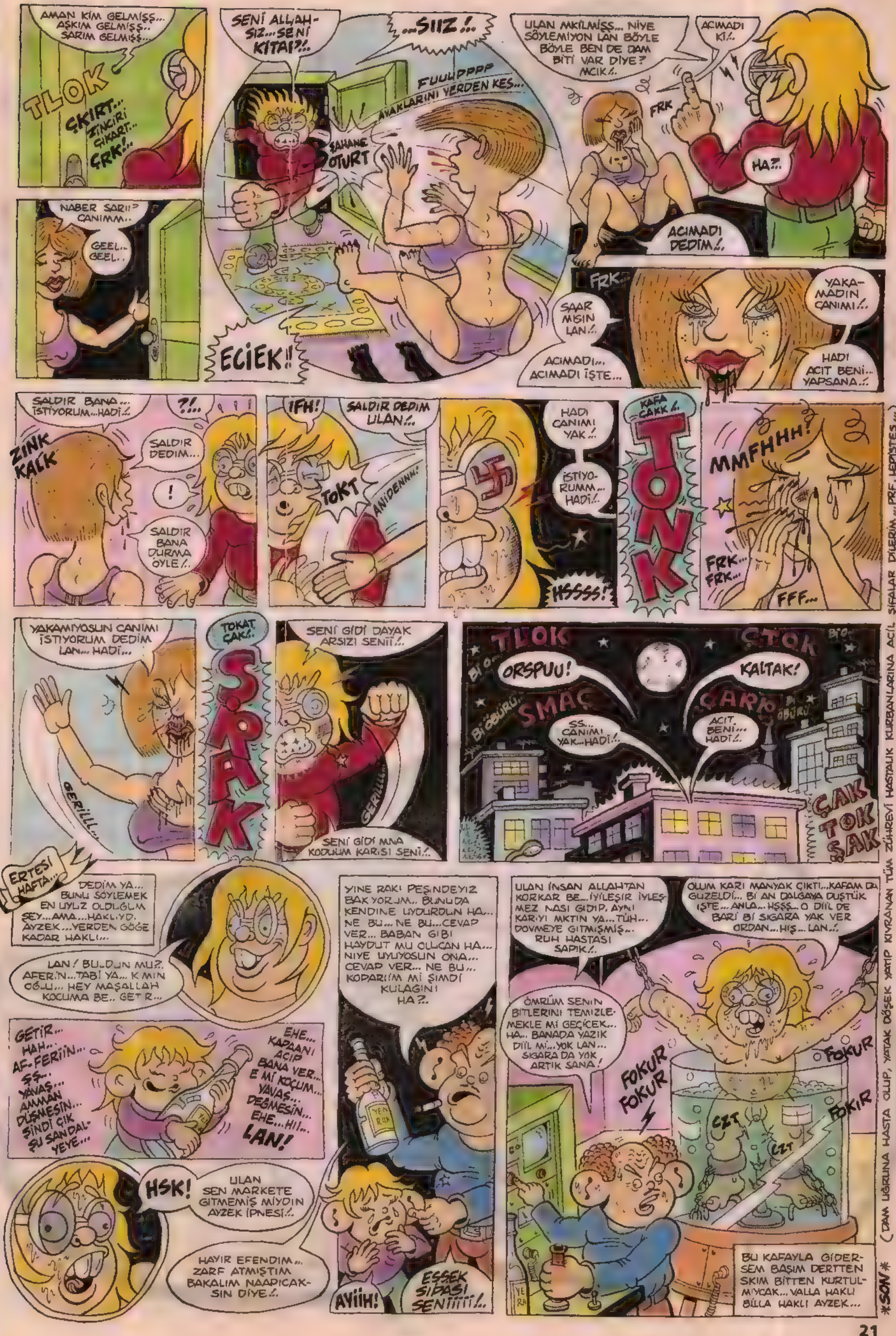

AMAN KİM GELMİŞŞ... AŞKIM GELMİŞŞ.. SARIM GELMİŞŞ...
TLOK
ÇKIRT... ZİNCİRİ ÇIKART... ÇRK!..
SENİ ALLAH-SIZ... SENİ KİTAP?!..
...SIIZ!..
FUUUPPPP
AYAKLARINI YERDEN KES...
ŞAHANE OTURT
ULAN AKILMIŞŞ... NİYE SÖYLEMİYON LAN BÖYLE BÖYLE BEN DE DAM BİTİ VAR DİYE? ACIK!..
ACIMADI Kİ!..
FRK
HA?..
NABER SARI!? CANIMM..
GEEL.. GEEL..
ECİEK!!
ACIMADI DEDİM!..
FRK
SAAR MISIN LAN!..
YAKA-MADIN CANIMI!..
ACIMADI... ACIMADI İŞTE...
HADİ ACIT BENİ... YAPSANA..!..
SALDIR BANA... İSTİYORUM...HADİ!..
?!..
ZINK KALK
SALDIR DEDİM...
!
SALDIR BANA DURMA ÖYLE!..
IFH!
SALDIR DEDİM ULAN!..
TOKT
ANİDENNN!
HADİ CANIMI YAK!..
İSTİYO-RUMM... HADİ!..
KAFA ÇAKK!..
TONK
HSSSS!
MMFHHH!
FRK... FRK...
FFF...
YAKAMIYOSUN CANIMI İSTİYORUM DEDİM LAN... HADİ...
GERİLL...
TOKAT ÇAK!..
ŞRAK
SENİ GİDİ DAYAK ARSIZI SENİ!!..
SENİ GİDİ ANA KODUMUN KARISI SENİ!..
TLOK
ŞTOK
ORSPUU!
KALTAK!
SMAÇ
ŞARK
SS... CANIMI YAK...HADİ!..
ACIT BENİ... HADİ!..
ÇAK TOK ŞAK
ERTESİ HAFTA...
DEDİM YA... BUNU SÖYLEMEK EN UYUZ OLDUĞUM ŞEY...AMA...HAKLIYDI AYZEK...YERDEN GÖĞE KADAR HAKLI!...
LAN! BULDUN MU?.. AFERİN...TABİ YA... KIMIN OĞLU... HEY MAŞALLAH KOCUMA BE.. GETİR...
YİNE RAKI PEŞİNDEYİZ BAK YORUM... BUNU DA KENDİNE UYDURDUN HA... NE BU... NE BU...CEVAP VER... BABAN GİBİ HAYDUT MU OLUCAN HA... NİYE UYUYOSUN ONA... CEVAP VER... NE BU... KOPARIRIM Mİ ŞİMDİ KULAĞINI HA?..
ULAN İNSAN ALLAHTAN KORKAR BE...İYİLEŞİR İYLEŞMEZ NASI GİDİP, AYNI KARIYI AKTIN YA...TÜH... DÖVMEYE GİTMİŞMİŞ... RUH HASTASI SAPIK!..
OLUM KARI MANYAK ÇIKTI...KAFAM DA GÜZELDİ... BI AN DALGAYA DÜŞTÜK İŞTE...ANLA... HŞŞŞ...O DİİL DE BARİ Bİ SİGARA YAK VER ORDAN...HIŞ... LAN..!..
GETİR... HAH... AF-FERİİN... ŞŞ... YAVAŞ... AMMAN DÜŞNESİN... ŞİNDİ ÇIK ŞU SANDALYEYE...
EHE... KAPAANI AÇIP BANA VER... E Mİ KOÇUM... YAVAŞ... DEĞMESİN... EHE...HII... LAN!
ÖMRÜM SENİN BİTLERİNİ TEMİZLE-MEKLE Mİ GEÇİCEK... HA... BANA DA YAZIK DİİL Mİ...YOK LAN... SİGARA DA YOK ARTIK SANA!
FOKUR FOKUR
FOKUR
FOKIR
CZT
CZT
HSK!
ULAN SEN MARKETE GİTMEMİŞ MİYDİN AYZEK İPNESİ!..
HAYIR EFENDİM... ZARF ATMIŞTIM BAKALIM NAAPICAK-SIN DİYE!..
AYIIH!
EŞŞEK SIPASI SENİİİİ!..
BU KAFAYLA GİDERSEM BAŞIM DERTTEN SKIM BİTTEN KURTULMIYCAK... VALLA HAKLI BİLLA HAKLI AYZEK...
SON
(DAM UĞRUNA HASTA OLUP, YATAK DÖŞEK YATIP KIVRANAN TÜM ZÜHREVİ HASTALIK KURBANLARINA ACİL ŞİFALAR DİLERİM... PRF. LEPİSTES...)

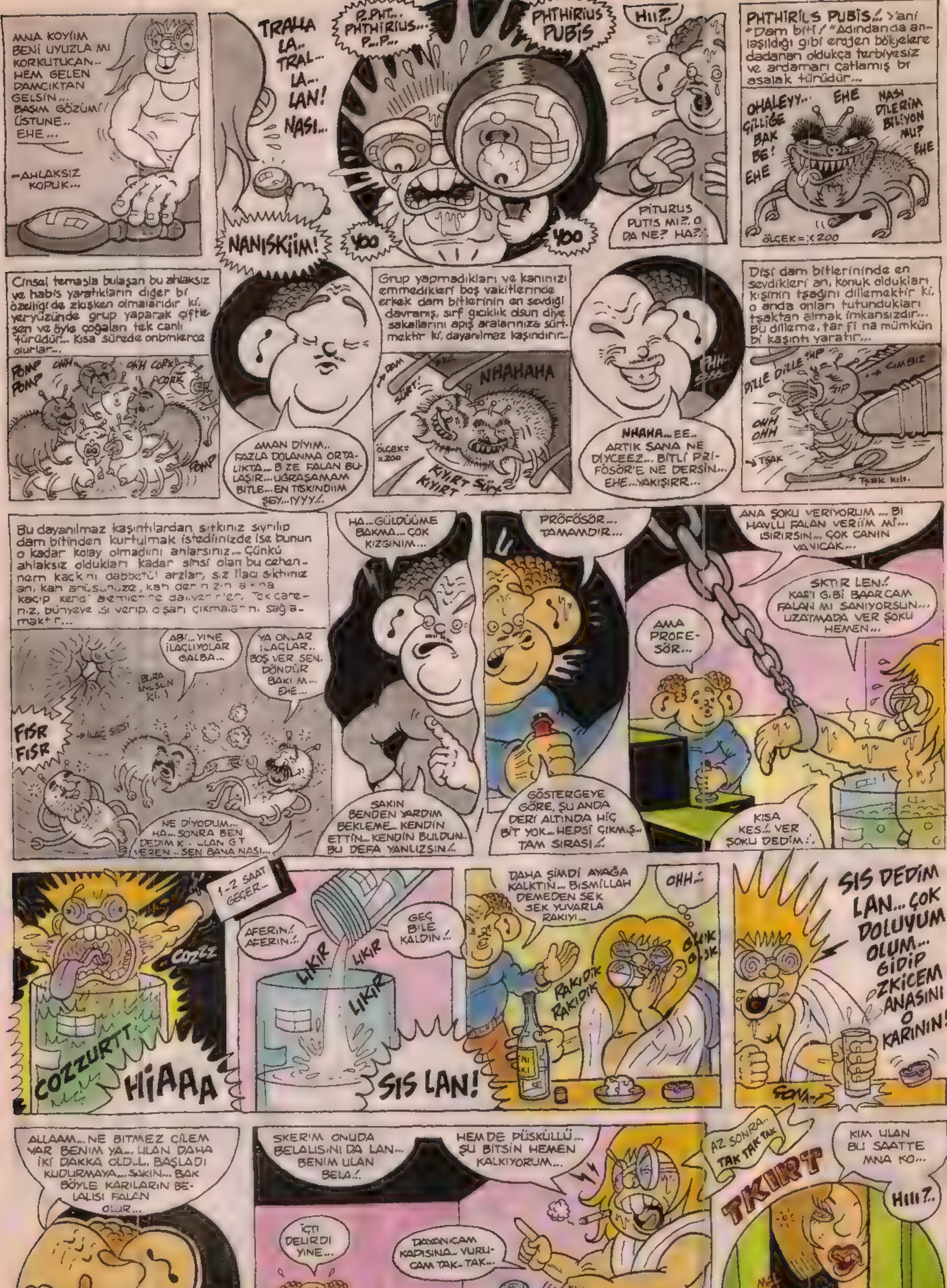

ANA KOYIM BENİ UYUZLA MI KORKUTUCAN.. HEM GELEN DAMCIKTAN GELSİN... BAŞIM GÖZÜM ÜSTÜNE.. EHE...
—AHLAKSIZ KOPUK...
TRALLA LA.. TRAL... LA.. LAN! NASI...
P..PHT.. PHTHIRIUS... P...P...
PHTHIRIUS PUBİS
HII?..
NANISKİİM!
YOO
YOO
PITURUS PUTIS MI?.. O DA NE? HA?..
PHTHIRIUS PUBİS.. Yani "Dam biti!" Adındanda anlaşıldığı gibi ergen bölgelere dadanan oldukça terbiyesiz ve ardamarı çatlamış bi asalak türüdür...
OHALEYY.. ÇİLLİĞE BAK BE! EHE
EHE
NASI DİLERİM BİLİYON MU? EHE
ÖLÇEK=X200
Cinsel temasla bulaşan bu ahlaksız ve habis yaratıkların diğer bi özelliği de zkişken olmalarıdır ki, yeryüzünde grup yaparak çiftleşen ve öyle çoğalan tek canlı türüdür.. Kısa sürede onbinlerce olurlar...
POMP POMP OHH.. OHH ÇORK ÇORK POMP
AMAN DİYİM.. FAZLA DOLANMA ORTALIKTA... BİZE FALAN BULAŞIR... UĞRAŞAMAM BİTLE... EN TİSKİNDİİM ŞEY... IYYY!
Grup yapmadıkları ve kanınızı emmedikleri boş vakitlerinde erkek dam bitlerinin en sevdiği davranış, sırf gıcıklık olsun diye sakallarını apış aralarınıza sürtmektir ki, dayanılmaz kaşındırır...
NHAHAHA
ÖLÇEK=X200
KIYIRT SÜRT KIYIRT
NHAHA... EE.. ARTIK SANA NE DİYCEEZ... BİTLİ PZİFÖSÖR'E NE DERSİN... EHE... YAKIŞIRR...
Dişi dam bitlerininde en sevdikleri an, konuk oldukları kişinin tsağını dillemektir ki, o anda onları tutundukları tsaktan almak imkansızdır... Bu dilleme, tar'fi na mümkün bi kaşıntı yaratır...
DİLLE DİLLE
OHH OHH
→ CIMBIZ
→ TSAK
→ Tsak kılı.
Bu dayanılmaz kaşıntılardan sıtkınız sıyrılıp dam bitinden kurtulmak istediğinizde ise bunun o kadar kolay olmadığını anlarsınız... Çünkü ahlaksız oldukları kadar sinsi olan bu cehennem kaçkını dabbetül arzlar, siz ilacı sıktınız an, kah anüsünüze, kah derin zin altına kaçıp kendi alemlerine dalıverirler. Tek çare nız, bünyeye isi verip, o şarı çıkmalarını sağlamaktır...
ABİ... YİNE İLAÇLIYOLAR GALİBA...
YA ONLAR İLAÇLAR.. BOŞ VER SEN. DÖNDÜR BAKIM... EHE...
BURA ANLSUN Kİ. !
FISR FISR
→ İLAÇ SESİ
NE DİYODUM... HA... SONRA BEN DEDİM Kİ... ULAN GİT VEREN.. SEN BANA NASI...
HA...GÜLDÜÜME BAKMA... ÇOK KIZGINIM...
SAKIN BENDEN YARDIM BEKLEME... KENDİN ETTİN... KENDİN BULDUN.. BU DEFA YANLIZSIN!
PRÖFÖSÖR... TAMAMDIR...
GÖSTERGEYE GÖRE, ŞU ANDA DERİ ALTINDA HİÇ BİT YOK... HEPSİ ÇIKMIŞ.. TAM SIRASI!
ANA ŞOKU VERİYORUM... BI HAVLU FALAN VERİİM Mİ... ISIRIRSIN... ÇOK CANIN YANICAK...
AMA PROFESÖR...
SKTIR LEN! KARI GİBİ BAARCAM FALAN MI SANIYORSUN... UZATMADA VER ŞOKU HEMEN...
KISA KES! VER ŞOKU DEDİM!
1-2 SAAT GEÇER...
COZZZ
COZZURTT
HIAAA
AFERİN! AFERİN!
GEÇ BİLE KALDIN!
LIKIR LIKIR LIKIR
SIS LAN!
DAHA ŞİMDİ AYAĞA KALKTIN... BİSMİLLAH DEMEDEN SEK SEK YUVARLA RAKIYI...
OHH!
RAKIDIK RAKIDIK
GLIK GLIK
SIS DEDİM LAN... ÇOK DOLUYUM OLUM... GİDİP ZKİCEM ANASINI O KARININ!
ALLAAM... NE BİTMEZ ÇİLEM VAR BENİM YA... ULAN DAHA İKİ DAKKA OLDU... BAŞLADI KUDURMAYA... SAKIN... BAK BÖYLE KARILARIN BELALISI FALAN OLUR...
ALLAAAM... ALLAAAM...
VALLA KAŞ NIYO...
SKER'İM ONUDA BELALISINI DA LAN... BENİM ULAN BELA!
HEM DE PÜSKÜLLÜ... ŞU BİTSİN HEMEN KALKIYORUM...
İÇTİ DELİRDİ YİNE...
DAYANICAM KAPISINA... VURUCAM TAK-TAK...
TAK TAK TAK
DİYİCEM Kİ... NABER YAVRUS... SONRADA...
AZ SONRA... TAK TAK TAK
TKIRT
KİM ULAN BU SAATTE ANA KO...
HIII?..
NABER YAVRUS?
SEEN?

DUR DEDİM DUR...
BABA NAAPIYOO?
DÖN YEMEĞİNİ YE SICKAM BABANIN ŞARAP ÇANAĞINA... BIKTIM BE.! YETER! YETER!.
BI HAFTADIR GIDICEK GÜYA... HER SABAH AYNI TERANE..OROSPU!.
YIRTTIN... HAYVAN... AY VALLA YIRTILDI... SSSS... AHIII... Y..YIRT... YIRT... AHH... YIRT BENİ!.
ULAN ALLAHSIZ KARI... ULAAN... FFF...
YETER Mİ PROFOSÖR? ÇOĞU ÇIKTI GALBA... ANA ŞOKU VERİM Mİ?
NHA?
HA... YOK...DAHA BEKLE...
-HEPSİNİN ÇIKMASI LAZIM.. IHH...AYZEK... EE... BİŞİ DİYCEM... EE...
-NOOLDU?.. -Bİ.. BİLİYOSUN... Bİ HAFTADIR BURDAYIM... ARTIK MECALIM KALMADI... SENDEN BİŞEY YAPMANI İSTIYCEM... -TAMAM... NAPICAM... -EE ...ŞEY DİYCEM... -EVET...
BİRAZ ŞEY VERSEN... EE...
NE?.
YA... ŞURDAN Bİ DUBLE RAKI VERSEN...ÖYLE MAKBUBE GEÇER-Kİ... RAKISIZLIK BAŞIMA VURDU VALLA...
GEÇEN AY BÖYLE MIYDI YA... AHH... AHH...
NE?
OLLUM LAN Bİ DUBLE... NOLUCAK ?.
HEY YÜCE RABBİL ALEMİN... HALA RAKI DİYO...NE BİÇİM ADAM BU YA...
NE BİÇİM ADAMSIN SEN YA... ZİKİMİN PEKİNİ İÇ İNŞALLAH.!.
GURK GURK
OHHHH
RAKIDIK RAKIDIK
İÇ HEMEN KOŞ O OROSPUNUN YANINA... DİLERİM ALLAHTAN HASTALIK KAPARSIN...MENDEBUR!.
-OLUM NE HASTALIĞI... BİLAKİS BEN SKİMLE ŞİFA DAĞITAN Bİ KİŞİYİM... EHE HE... -TÜH!. AHLAKSIZ TERBİYESİZ...KOSKOCA PRİFESÖR... ŞAŞIRDIN SEN...İYİCE ŞAŞIRDIN... ÇALIŞIP BİŞİY İCAT EDİYİM FALAN DİYCEENE...
-E OLUM... ETTİM BİLE... DE SEN FARKINDA DİİLSİN... ÇOCUĞUN OYNADIĞI BALONLARI GÖRDÜN MÜ... EHE...HE.!.
DİKKATLİ BAKAN Bİ GÖZ, ONLARIN BALON DİİL... ŞİŞİRİLMİŞ PREZO OLDUĞUNU ANLAAR...
YAKALA!
-ŞİNDİ ŞÖYLE... TUTKİ BAFİLEDİİN MANİTADA ZİK NEZLESİ MİKROBU VAR...
-NE?
-YA BELSOĞUKLUU İŞTE...NEYSE... BUNU TAKIYOSUN... GÖZÜ KAPALI POMPALIYOSUN MANİTAYI... Dİİ HASTA OLMAK...VURDUUN MANİTAYI DA TEDAVİ EDİYOSUN... FRENGİ MRENGİ HAVA CİVA...
NASI YANİ!.
HSKTİR!.
-DAHASIDA VAR... ŞİMDİ IŞIĞA TUTUP DİKKATLİCE BAK... BİŞİ DAHA FARKEDİCEKSİN...
HANİ... NE VAR?.
OLUM DİKKATLİ BAK!.
PAT
HII...BOYUN POSUN DEVRİLİR İNŞALLAH... SAPIK PEZEVENK...
İŞİN T.SAĞINDAYDIM HEP... YA ŞİMDİ...
NHHAHAHA... SELAMI KAVLEN OKUMA LAN... EHE HE... TİPE BAK YA... EHE...
KONUŞMA!. NE RAKISI... NE DUBLESİ... BAŞINA NE GELSE İÇKİDEN GELDİ ZATE... ALLAH BELA...
SSS... SELAM KAVLEN OKUMA LAN... ÇIK... TAMAM... ŞURDAN Bİ DAL SİGARA VER BARİ!.
HİÇ ŞİKAYET ETME... BEN SANA O KADAR DEDİM... PFFF...
ALLAHIN ADINI VERDİM SUS...
NE DERSİN?
SU SİGARAYI İÇİM SONRA...
CRK
HA...DAHA BEKLİYCEEZ Mİ ANA ŞOK İÇİN?.
Bİ ÇEKİŞTE YARILA...
PFFFFF
OHH BE!.
VE GEÇEN HAFTA ANLADIM Kİ... AYZEK HAKLIYMIŞ...
ŞU YENİ İCADIN PREZOLARI ÇOK TAKTIR ETTİM... VİRÜSLERE ETKİLİ OLMASI SÜPERMİŞ...DE... UYUZA ETKİSİ YOK GALİBA...KAPMIŞIN UYUZU KARIDAN.!.
ÜFÜRR
FFFFF
NE DİYON OLUM?.
KIRT KIRT.. KAŞIN!
ELİN Bİ HAFTADIR APIŞ ARANDA... KAŞINIP DURUYOSUN DEDİM!

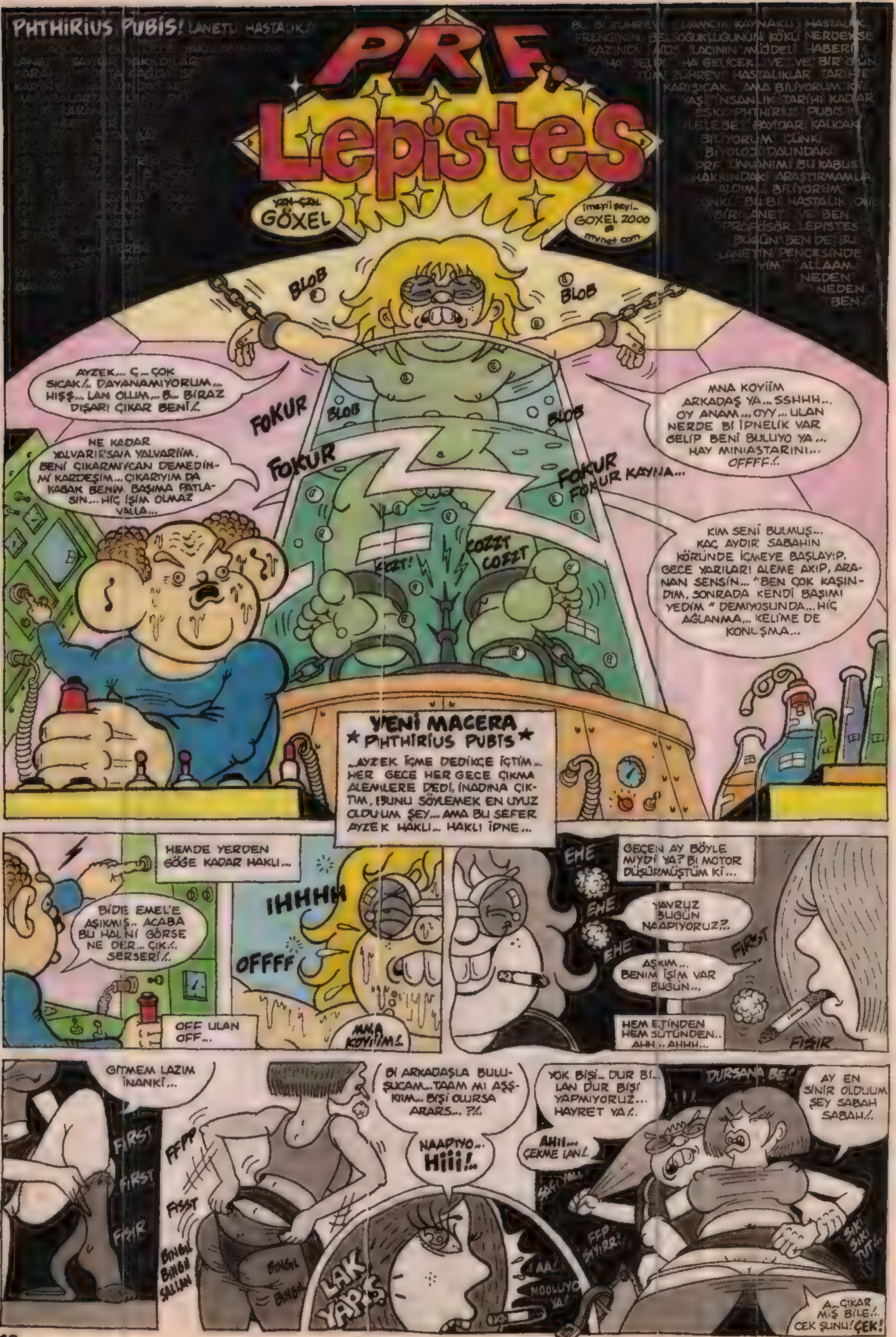

PHTHIRIUS PUBİS! LANETLİ HASTALIK
PRF. Lepistes
YAZ-ÇİZ GÖXEL
fmeyil şeyi.. GOXEL 2000 @ mynet com
KARIŞICAK... AMA BİLİYORUM Kİ
ESKİ PHTHIRIUS PUBİS
BİLİYORUM. ÇÜNKÜ
BİYOLOJİ DALINDAKİ
PRF. ÜNVANIMI BU KABUS
HAKKINDAKİ ARAŞTIRMAMLA
ALDIM. BİLİYORUM
BİR LANET VE BEN
PROFESÖR LEPİSTES
BUGÜN BEN DE BU
LANETİN PENCESİNDE
YİM... ALLAAM
NEDEN
NEDEN
BEN
BLOB
BLOB
AYZEK... Ç...ÇOK SICAK!.. DAYANAMIYORUM... HIŞŞ... LAN OLUM... B... BIRAZ DIŞARI ÇIKAR BENİ!.
MNA KOYİİM ARKADAŞ YA... SSHHH... OY ANAM... OYY... ULAN NERDE Bİ İPNELİK VAR GELİP BENİ BULUYO YA... HAY MINIAŞTARINI... OFFFF!.
FOKUR
BLOB
BLOB
NE KADAR YALVARIRSAN YALVARIİM, BENİ ÇIKARMIYCAN DEMEDİN Mİ KARDEŞİM... ÇIKARIYIM DA KABAK BENİM BAŞIMA PATLASIN... HİÇ İŞİM OLMAZ VALLA...
FOKUR
FOKUR FOKUR KAYNA...
KIM SENİ BULMUŞ... KAÇ AYDIR SABAHIN KÖRÜNDE İÇMEYE BAŞLAYIP, GECE YARILARI ALEME AKIP, ARANAN SENSİN... "BEN ÇOK KAŞINDIM, SONRADA KENDİ BAŞIMI YEDİM" DEMIYOSUNDA... HİÇ AĞLANMA... KELİME DE KONUŞMA...
KZZT!
COZZT COZZT
YENİ MACERA ★ PHTHIRIUS PUBIS ★
..AYZEK İÇME DEDİKÇE İÇTİM.. HER GECE HER GECE ÇIKMA ALEMLERE DEDİ, İNADINA ÇIKTIM, BUNU SÖYLEMEK EN UYUZ OLDUĞUM ŞEY... AMA BU SEFER AYZEK HAKLI... HAKLI İPNE...
HEMDE YERDEN GÖĞE KADAR HAKLI...
BİDE EMEL'E AŞIKMIŞ.. ACABA BU HALİNİ GÖRSE NE DER... ÇIK!. SERSERİ!.
IHHHH
OFFFF
OFF ULAN OFF...
MNA KOYİİM!.
GEÇEN AY BÖYLE MIYDI YA? Bİ MOTOR DÜŞÜRMÜŞTÜM Kİ...
EHE
EHE
EHE
YAVRUZ BUGÜN NAAPIYORUZ?.
FIRST
AŞKIM... BENİM İŞİM VAR BUGÜN...
HEM ETİNDEN HEM SÜTÜNDEN.. AHH .. AHHH...
FIŞIR
GİTMEM LAZIM İNANKİ...
FIRST
FIRST
FIŞIR
FFPP
FISST
BİNGİL BİNGİL SALLAN
BİNGİL
BİNGİL
Bİ ARKADAŞLA BULUŞUCAM...TAAM MI AŞŞKIM.. BİŞİ OLURSA ARARS... ?/.
NAAPIYO.. Hiii!..
LAK YAPŞ
AA!..
NOOLUYO YA!
YOK BİŞİ.. DUR Bİ... LAN DUR BİŞİ YAPMIYORUZ... HAYRET YA!.
AHH... ÇEKME LAN!.
DURSANA BE!
FFP ŞIYIRR!
AY EN SİNİR OLDUUM ŞEY SABAH SABAH!.
SIKI SIKI TUT!
A...ÇIKAR MIŞ BİLE!.. ÇEK ŞUNU! ÇEK!

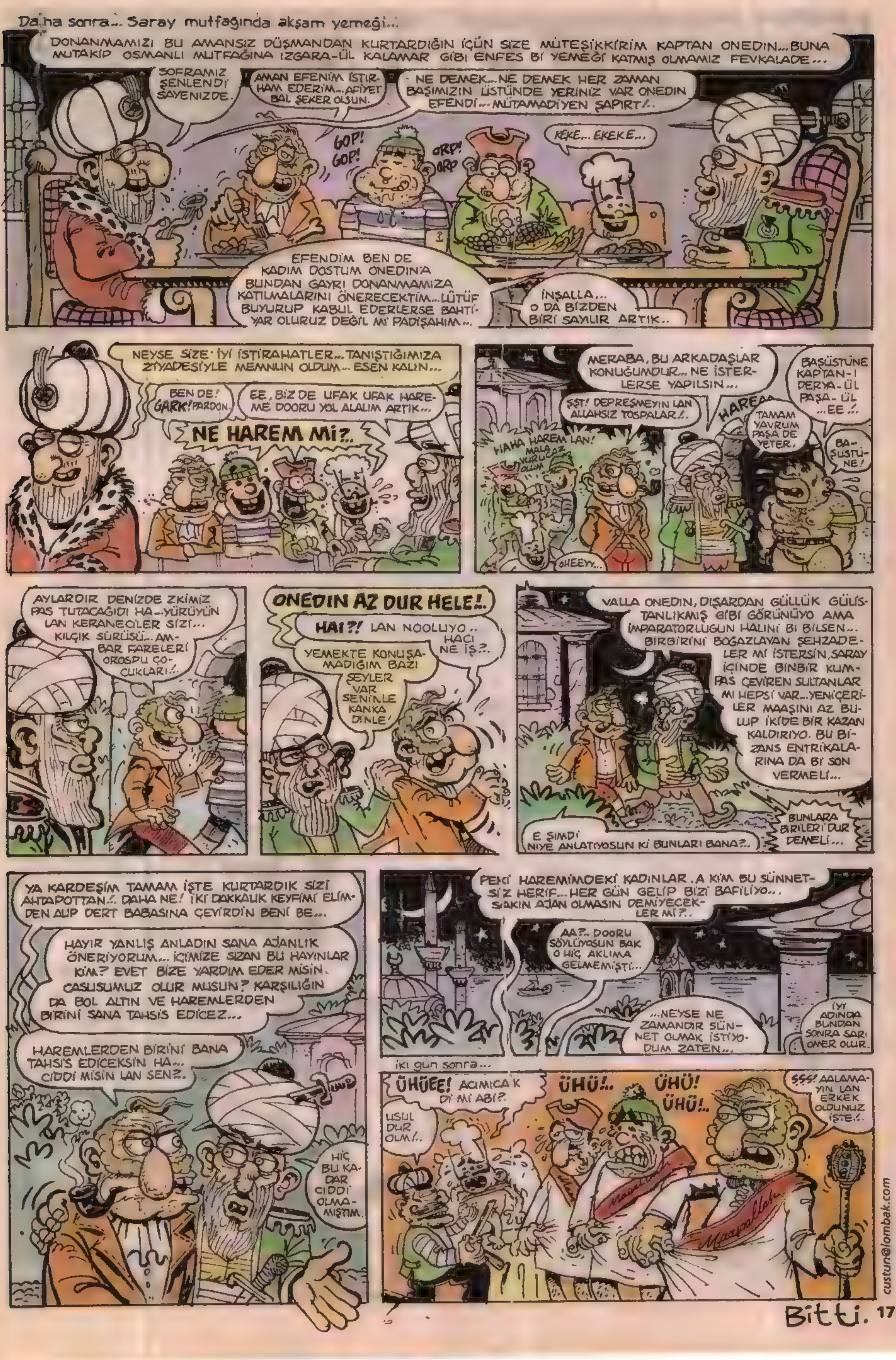
Daha sonra... Saray mutfağında akşam yemeği...
DONANMAMIZI BU AMANSIZ DÜŞMANDAN KURTARDIĞIN İÇİN SİZE MÜTEŞEKKİRİM KAPTAN ONEDİN... BUNA MUTAKİP OSMANLI MUTFAĞINA IZGARA-ÜL KALAMAR GİBİ ENFES Bİ YEMEĞİ KATMIŞ OLMAMIZ FEVKALADE...
SOFRAMIZ ŞENLENDİ SAYENİZDE.
AMAN EFENİM İSTİRHAM EDERİM... AFİYET BAL ŞEKER OLSUN.
NE DEMEK... NE DEMEK HER ZAMAN BAŞIMIZIN ÜSTÜNDE YERİNİZ VAR ONEDİN EFENDİ... MÜTAMADİYEN ŞAPIRT!..
GOP! GOP!
ORP! ORP
KEKE... EKEKE...
EFENDİM BEN DE KADİM DOSTUM ONEDİN'A BUNDAN GAYRI DONANMAMIZA KATILMALARINI ÖNERECEKTİM... LÜTÜF BUYURUP KABUL EDERLERSE BAHTİYAR OLURUZ DEĞİL Mİ PADİŞAHIM...
İNŞALLA... O DA BİZDEN BİRİ SAYILIR ARTIK..
NEYSE SİZE İYİ İSTİRAHATLER... TANIŞTIĞIMIZA ZİYADESİYLE MEMNUN OLDUM... ESEN KALIN...
BEN DE! GARK! PARDON.
EE, BİZ DE UFAK UFAK HAREME DOORU YOL ALALIM ARTIK...
NE HAREM Mİ?..
MERABA, BU ARKADAŞLAR KONUĞUMDUR... NE İSTERLERSE YAPILSIN...
BAŞÜSTÜNE KAPTAN-I DERYA-ÜL PAŞA-ÜL ...EE!..
ŞŞT! DEPREŞMEYIN LAN ALLAHSIZ TOSPALAR!..
HAREM
TAMAM YAVRUM PAŞA DE YETER.
BAŞÜSTÜNE!
HAHA HAREM LAN! MALA VURUCAZ OLUM
OHEEYY...
AYLARDIR DENİZDE ZKİMİZ PAS TUTACAĞIDI HA... YÜRÜYÜN LAN KERANECİLER SİZİ... KILÇIK SÜRÜSÜ... AMBAR FARELERİ OROSPU ÇOCUKLARI!..
ONEDİN AZ DUR HELE!..
HAI?! LAN NOOLUYO.. HACI NE İŞ?..
YEMEKTE KONUŞAMADIĞIM BAZI ŞEYLER VAR SENİNLE KANKA DİNLE!
VALLA ONEDİN, DIŞARDAN GÜLLÜK GÜLİSTANLIKMIŞ GİBİ GÖRÜNÜYO AMA İMPARATORLUĞUN HALİNİ Bİ BİLSEN... BİRBİRİNİ BOĞAZLAYAN ŞEHZADELER Mİ İSTERSİN, SARAY İÇİNDE BİNBİR KUMPAS ÇEVİREN SULTANLAR MI HEPSİ VAR... YENİÇERİLER MAAŞINI AZ BULUP İKİDE BİR KAZAN KALDIRIYO. BU BİZANS ENTRİKALARINA DA Bİ SON VERMELİ...
E ŞİMDİ NİYE ANLATIYOSUN Kİ BUNLARI BANA?..
BUNLARA BİRİLERİ DUR DEMELİ...
YA KARDEŞİM TAMAM İŞTE KURTARDIK SİZİ AHTAPOTTAN!.. DAHA NE! İKİ DAKKALIK KEYFİMİ ELİMDEN ALIP DERT BABASINA ÇEVİRDİN BENİ BE...
HAYIR YANLIŞ ANLADIN SANA AJANLIK ÖNERİYORUM... İÇİMİZE SIZAN BU HAYINLAR KİM? EVET BİZE YARDIM EDER MİSİN. CASUSUMUZ OLUR MUSUN? KARŞILIĞIN DA BOL ALTIN VE HAREMLERDEN BİRİNİ SANA TAHSİS EDİCEZ...
HAREMLERDEN BİRİNİ BANA TAHSİS EDİCEKSİN HA... CİDDİ MİSİN LAN SEN?..
HİÇ BU KADAR CİDDİ OLMAMIŞTIM.
PEKİ HAREMİMDEKİ KADINLAR. A KİM BU SÜNNETSİZ HERİF... HER GÜN GELİP BİZİ BAFİLİYO... SAKIN AJAN OLMASIN DEMİYECEKLER Mİ?..
AA?.. DOORU SÖYLÜYOSUN BAK O HİÇ AKLIMA GELMEMİŞTİ...
...NEYSE NE ZAMANDIR SÜNNET OLMAK İSTİYODUM ZATEN...
İYİ ADINDA BUNDAN SONRA SARI ÖMER OLUR.
iki gün sonra...
ÜHÜEE! ACIMICA'K Dİ MI ABİ?
USUL DUR OLM!..
ÜHÜ!.. ÜHÜ! ÜHÜ!..
ŞŞŞ! AALAMAYIN LAN ERKEK OLDUNUZ İŞTE!.
Maaşallah
Maaşallah
custun@lombak.com
Bitti.

BÖÜÜÜ... BEN İĞRENCİM İĞRENCİM BEN!..
NELER DÜŞÜNÜYORUM, NELER DÜŞÜNÜYORUM... OHHH!..
İĞRENÇ!.. OH!.. ÇOK İLGİNÇ HATTA ÇEKİCİ...
RATATATATATATATA
ŞU ISIYA TEMPOYA SERTLİĞE ŞU RİTME BAKIN... HIZLI VE AKUSTİK!.. OH!..
BU, BU... ÇOK BAŞTAN ÇIKARICI BİŞİ... AH! ÖNÜNE ATLAYIP BİRAZ DA BANA... BİRAZ DA BANA DİYE BAĞIRSAM... OH!..
HAYDİ... AYNEN TAM SÜRAT!.. DİPLE!..
TA TA TA TA TA TA TA
YOO... BEN Bİ KÜÇÜK MASUM KIZIM, BEN Bİ KÜÇÜK MASUM KIZIM. BEN Bİ KÜÇÜK REZİL ANNECİİM...
DİZ BOYU UTANÇLAR İÇERİSİNDEYİM .. KAFAMI DERSE TAKTIM... BU KADININ DA AYAKTA DURACAK HALİ YOK... DÜN GECE KAÇ POSTA GİTTİLER ACABA? SUS!.. SEN HAKİKATEN İĞRENÇSİN...
Kafayı geyiğe sarmalı...
BİZİM FELSEFECİ HATUNUN HALİNİ GÖRDÜNÜZ MÜ KIZLAR. KADININ AYAĞINDA UPUZUN RUGAN TOPUKLU AYAKKABILAR... Bİ DE BEYAZ TÜL ETEK; SANIRSIN DERSE DEĞİL BALOYA GİDİYO...
KIH KIH
O DAHA NE Kİ YAVRUM. SİZ ASIL MÜDÜR MUAVİNİNİN ÖNÜNDEKİ KABARIKLIĞI FARK ETTİNİZ Mİ?.. HERİFİN MALAFATI NAH KOLUM KADAR DEĞİLSE... BÜTÜN OKUL DÜZSÜN BENİ!..
BEN Bİ PİSLİĞİM !!!

bykenanyarar@yahoo.com

BİTTİ

İTİRAFIM VAR!

Alican Kırmızı

Gönderdiğiniz elektronik postalarda bazılarınız bana; *"Ona buna pislik yapmakla eline ne geçiyor?..."* şeklinde sorular soruyorsunuz... (Ne lan bu?... Yaşar Nuri Öztürk gibi konuşmaya başladım.) Evet, pislik yapmakla insanın eline ne geçer?... Sevgili okurlar, benim bir çıkara yönelik pisliklerim de çok olmuştur. Bu ay benim için en rantabl pislikleri anlatacam... (Gerçi yaptığım pislikleri bu dergide anlatarak da bir para kazanıyorum, o ayrı...)

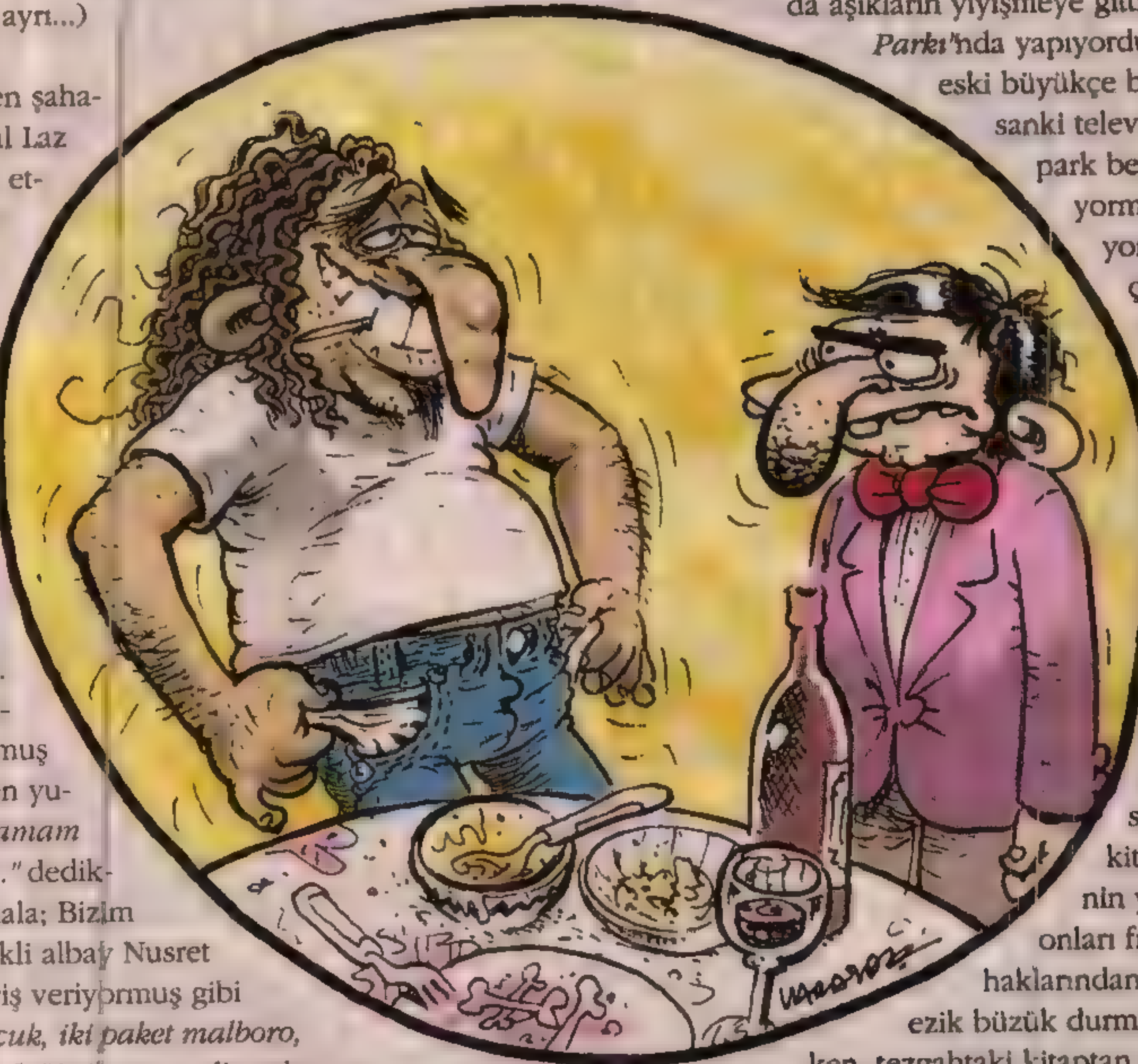

••• Pislikten en şahane çıkarı Bakkal Laz Yunus'tan elde etmiştim... Nasıl mı?... Ben bakkala iniyordum. Arkadaşım da bizim evden aşağı bakkala sepeti sallandırıyordu. Ben sanki sepete bakıyormuş gibi dümenden yukarı bakıp; *"Tamam Nusret amca!..."* dedikten sonra bakkala; Bizim alt kattaki emekli albay Nusret bey sanki sipariş veriyormuş gibi *"Bir kangal sucuk, iki paket malboro, bir litre diyet kola"* istiyormuş diyordum ve sahte siparişleri sepete koyuyordum. Arkadaşım sepeti yukarı doğru çekerken, sepetin içindekiler de Nusret amcanın borç hanesine yazılıyordu... :)

••• Hayvanat bahçesinde maymunların bulunduğu bölümün yakınına sotalanıp, elimde fotoğraf makinemle beklemeye başladım. Her hayvanat bahçesinde Maymunlara fındık, fıstık, kuruyemiş atmak yasaktır yazısı mutlaka vardır bilirsiniz... Hah işte, illa birileri gelip bu yasağa aldırmadan maymunlara fındık fıstık atıyor, ben de polaroid makineyle onların fotoğraflarını çekiyordum. Daha sonra yasağı çiğneyenlere bu fotoğrafları müdüriyete ve polise götüreceğimi söyleyince kerizlerin paçası tutuşuyordu... E canım sonuçta ben de o kadar vicdansız değilim tabii... Uygun bir ücret karşılığında bu suç delili fotoğrafları onlara satıyordum... :)

••• Yukardaki pisliğin başka bir versiyonunu da aşıkların yiyişmeye gittiği; *"Yıldız Parkı"*nda yapıyordum. Elimde eski büyükçe bir kamera sanki televizyon için park belgeseli çekiyormuş gibi yapıyor, parktaki çiftlerin televizyonda görünme korkusuyla çil yavrusu gibi kaçışmasına gülüyordum... :)

••• Korsan kitap satıcılarının tezgahlarının yanına gidip, sanki sattıkları kitaplardan birinin yazarıymış gibi onları fırçalayıp, telif haklarından nutuk atarak ezik büzük durmalarını sağlarken, tezgahtaki kitaptan alıp; *"Bir bakayım bari kitabımı eksiksiz tam olarak basabilmiş misiniz?..."* diye hesapta numune alıyordum... :)

••• En çok yaptığım pisliklerden biri de restorantlarda yemeği yedikten sonra harcama limiti dolmuş kredi kartımla hesap ödemeye çalışırım. Onay verilmeyince de *"Hay Allah üzerimde de para yok ki, kart var diye almamışım..."* derim... :)

alican@kombak.com

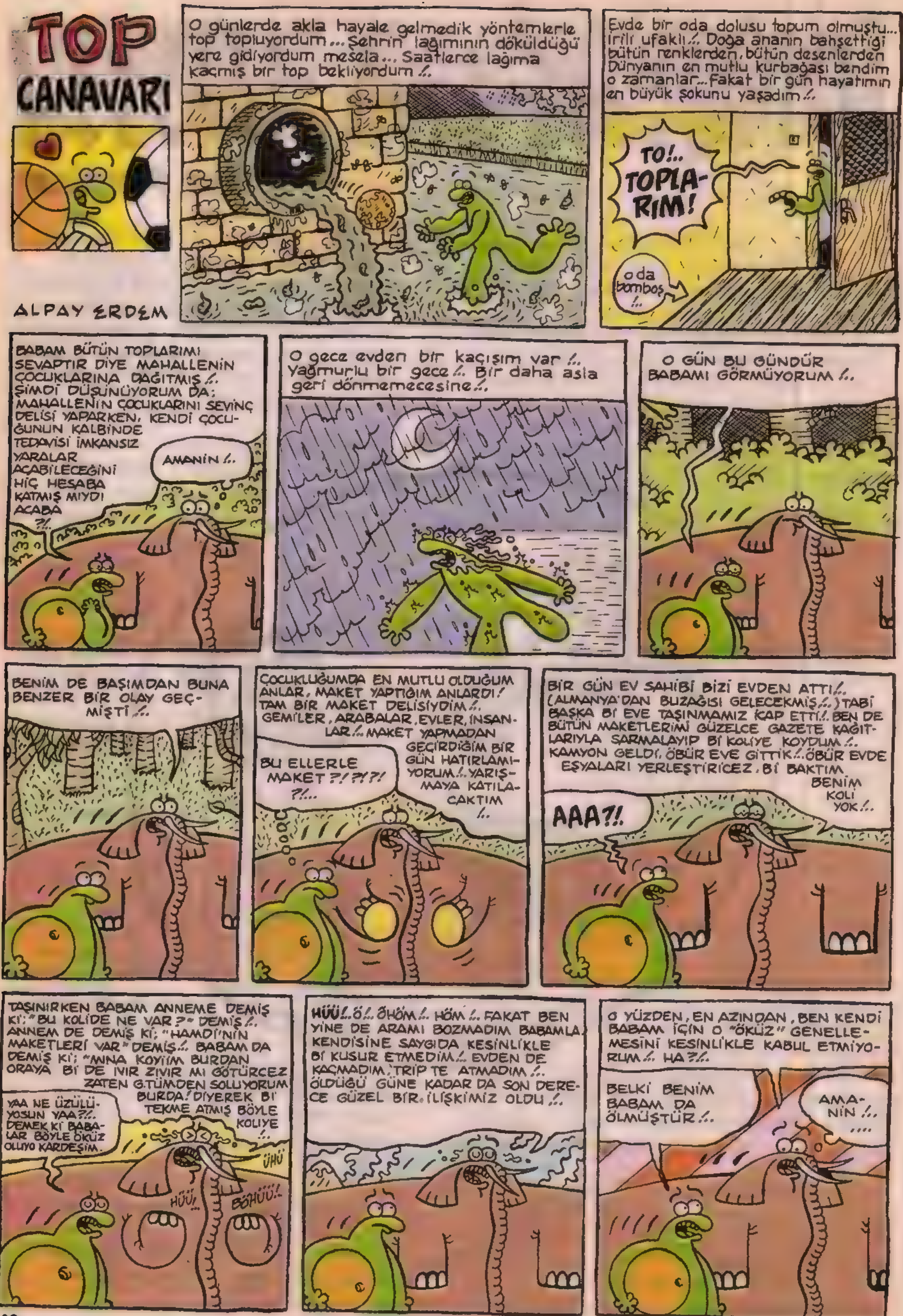
TOP CANAVARI
ALPAY ERDEM
O günlerde akla hayale gelmedik yöntemlerle top topluyordum... Şehrin lağımının döküldüğü yere gidiyordum meselâ... Saatlerce lağıma kaçmış bir top bekliyordum /.
Evde bir oda dolusu topum olmuştu... irili ufaklı /. Doğa ananın bahşettiği bütün renklerden, bütün desenlerden Dünyanın en mutlu kurbağası bendim o zamanlar... Fakat bir gün hayatımın en büyük şokunu yaşadım /.
TO!.. TOPLA-RIM!
oda bomboş /..
BABAM BÜTÜN TOPLARIMI SEVAPTIR DİYE MAHALLENİN ÇOCUKLARINA DAĞITMIŞ /. ŞİMDİ DÜŞÜNÜYORUM DA: MAHALLENİN ÇOCUKLARINI SEVİNÇ DELİSİ YAPARKEN, KENDİ ÇOCUĞUNUN KALBİNDE TEDAVİSİ İMKANSIZ YARALAR AÇABİLECEĞİNİ HİÇ HESABA KATMIŞ MIYDI ACABA ?/.
AMANIN /.
O gece evden bir kaçışım var /. Yağmurlu bir gece /. Bir daha asla geri dönmemecesine /.
O GÜN BU GÜNDÜR BABAMI GÖRMÜYORUM /.
BENİM DE BAŞIMDAN BUNA BENZER BİR OLAY GEÇMİŞTİ /.
ÇOCUKLUĞUMDA EN MUTLU OLDUĞUM ANLAR, MAKET YAPTIĞIM ANLARDI! TAM BİR MAKET DELİSİYDİM /. GEMİLER, ARABALAR, EVLER, İNSANLAR /. MAKET YAPMADAN GEÇİRDİĞİM BİR GÜN HATIRLAMIYORUM /. YARIŞMAYA KATILACAKTIM /.
BU ELLERLE MAKET ?/ ?/ ?/ ?/...
BİR GÜN EV SAHİBİ BİZİ EVDEN ATTI /. (ALMANYA'DAN BUZAĞISI GELECEKMİŞ /.) TABİ BAŞKA Bİ EVE TAŞINMAMIZ KAP ETTİ /. BEN DE BÜTÜN MAKETLERİMİ GÜZELCE GAZETE KAĞITLARIYLA SARMALAYIP Bİ KOLİYE KOYDUM /. KAMYON GELDİ, ÖBÜR EVE GİTTİK /. ÖBÜR EVDE EŞYALARI YERLEŞTİRİCEZ, Bİ BAKTIM BENİM KOLİ YOK /.
AAA?!.
TAŞINIRKEN BABAM ANNEME DEMİŞ Kİ: "BU KOLİDE NE VAR?" DEMİŞ /. ANNEM DE DEMİŞ Kİ: "HAMDİ'NİN MAKETLERİ VAR" DEMİŞ /. BABAM DA DEMİŞ Kİ: "ANA KOYİİM BURDAN ORAYA Bİ DE IVIR ZIVIR MI GÖTÜRCEZ ZATEN G.TÜMDEN SOLUYORUM BURDA!" DİYEREK Bİ TEKME ATMIŞ BÖYLE KOLİYE /.
YAA NE ÜZÜLÜYOSUN YAA ?/. DEMEK Kİ BABALAR BÖYLE ÖKÜZ OLUYO KARDEŞİM.
ÜHÜ
HÜÜ!
BÖHÜÜ!
HÜÜ! /. Ö /. ÖHÖM /. HÖM /. FAKAT BEN YİNE DE ARAMI BOZMADIM BABAMLA. KENDİSİNE SAYGIDA KESİNLİKLE Bİ KUSUR ETMEDİM /. EVDEN DE KAÇMADIM, TRİP TE ATMADIM /. ÖLDÜĞÜ GÜNE KADAR DA SON DERECE GÜZEL BİR İLİŞKİMİZ OLDU /.
O YÜZDEN, EN AZINDAN, BEN KENDİ BABAM İÇİN O "ÖKÜZ" GENELLEMESİNİ KESİNLİKLE KABUL ETMİYORUM /. HA ?/.
BELKİ BENİM BABAM DA ÖLMÜŞTÜR /.
AMANIN /. ....

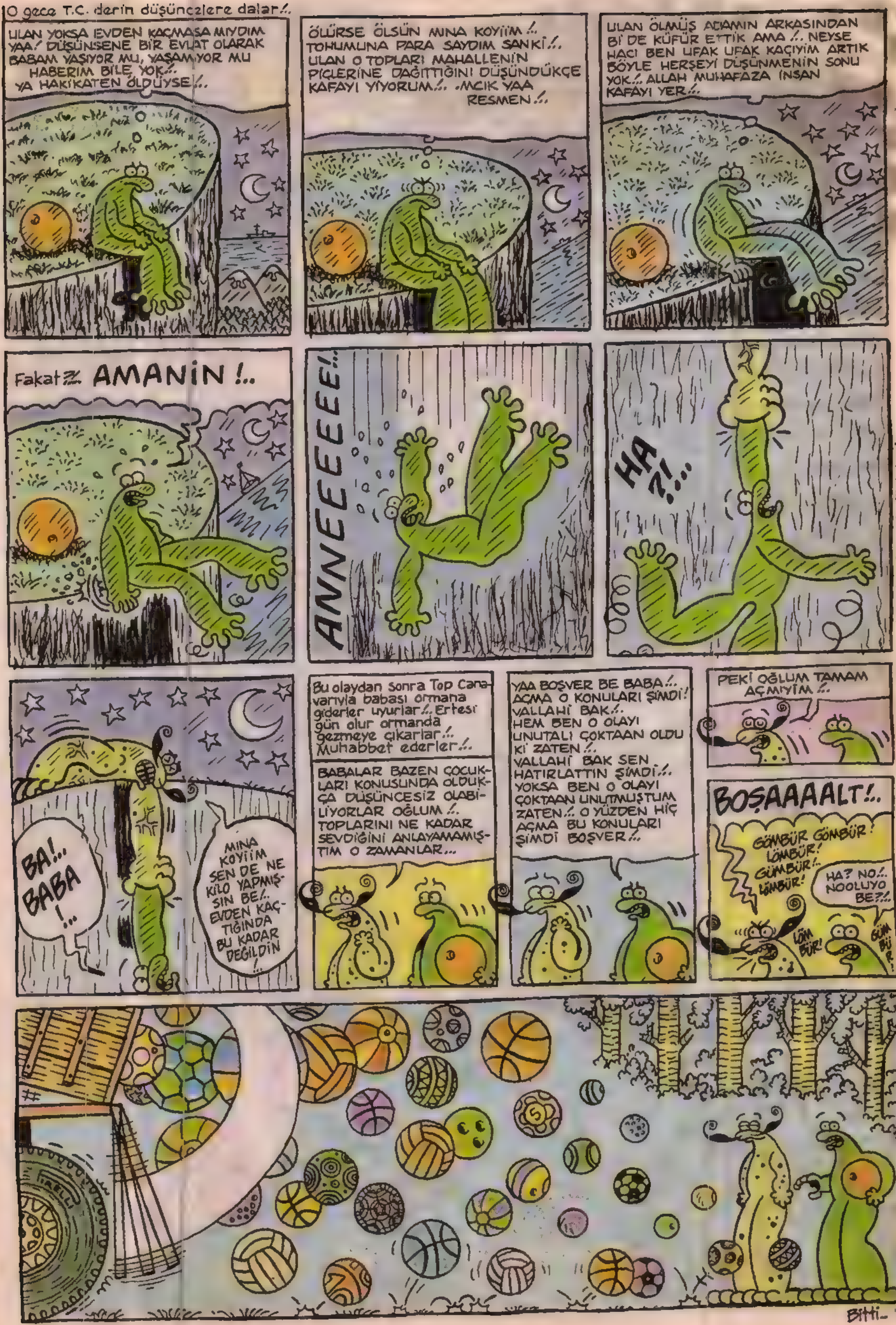

alpaverdem@mynet.com X N'ooldu ?: Top canavarı geçen ay ölmemiş miydi?. Olabilir ./. Herkes bir gün ölebilir!.

Bitti-

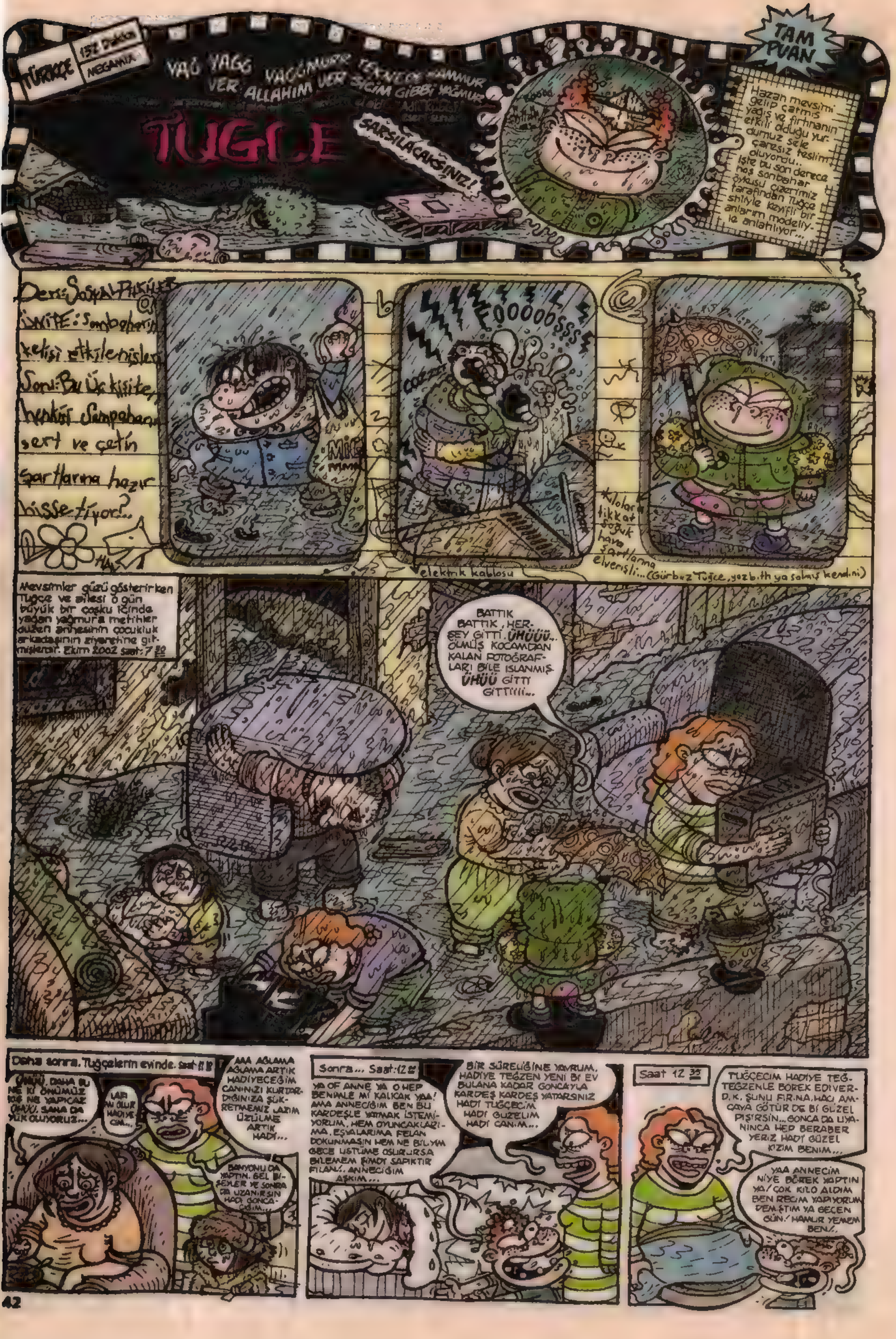

TÜRKÇE
NEGAMIX
VAĞ YAGG VAĞĞMURR
VER ALLAHIM VER SİCİM GİBBİ YAĞMUR
TUĞÇE
SARSILACAKSINIZ!
TAM PUAN
Hazan mevsimi gelip çatmış yağış ve fırtınanın etkili olduğu yurdumuz sele çaresiz teslim oluyordu.. İşte bu son derece hoş sonbahar öyküsü çizerimiz tarafından Tuğçe shlıyle keyifli bir anlarım modeliyle anlatılıyor...
Ders: Sosyal Bilgiler
Ünite: Sonbaharın etkisi etkilenişler
Soru: Bu üç kişiden hangisi Sonbaharın sert ve çetin şartlarına hazır hissetiyor?..
elektrik kablosu
Kılolar dikkat soğuk hava şartlarına elverişli... (Gürbüz Tuğçe, yazb.th ya salmış kendini)
Mevsimler yüzü gösterirken Tuğçe ve ailesi o gün büyük bir coşku içinde yağan yağmura methiler düzen annesinin çocukluk arkadaşının ziyaretine gitmişlerdir. Ekim 2002 saat: 7 20
BATTIK BATTIK, HERŞEY GİTTİ. ÜHÜÜÜ... ÖLMÜŞ KOCAMDAN KALAN FOTOĞRAFLARI BİLE ISLANMIŞ. ÜHÜÜ GİTTİ GİTTİİİİ...
Daha sonra. Tuğçelerin evinde. Saat 11 18
AAA AĞLAMA AĞLAMA ARTIK HADİYECEĞİM CANINIZI KURTARDIĞINIZA ŞÜKRETMEMİZ LAZIM ÜZÜLME ARTIK HADİ...
BANYONU DA YAPTIN. GEL BİŞEYLER YE SONRA DA UZANIRSIN HADİ GONCACIĞIM...
Sonra... Saat: 12 00
YA OF ANNE YA O HEP BENİMLE Mİ KALICAK YAA! AMA ANNECİĞİM BEN BU KARDEŞLE YATMAK İSTEMİYORUM. HEM OYUNCAKLARIMA, EŞYALARIMA FELAN DOKUNMASIN HEM NE BİLİYİM GECE ÜSTÜME OSURURSA BİLEMEM ŞİMDİ SAPIKTIR FİLAN!.. ANNECİĞİM AŞKIM...
BİR SÜRELİĞİNE YAVRUM, HADİYE TEĞZEN YENİ Bİ EV BULANA KADAR GONCAYLA KARDEŞ KARDEŞ YATARSINIZ HADİ TUĞÇECİM HADİ GÜZELİM HADİ CANIM...
Saat 12 35
TUĞÇECİM HADİYE TEĞTEĞZENLE BÖREK EDİVERD.K. ŞUNU FIRINA, HACI AMCAYA GÖTÜR DE Bİ GÜZEL PİŞİRSİN... GONCA DA UYANINCA HEP BERABER YERİZ HADİ GÜZEL KIZIM BENİM...
YAA ANNECİM NİYE BÖREK YAPTIN YA! ÇOK KİLO ALDIM BEN REJİM YAPIYORUM DEMİŞTİM YA GEÇEN GÜN! HAMUR YEMEM BEN!.

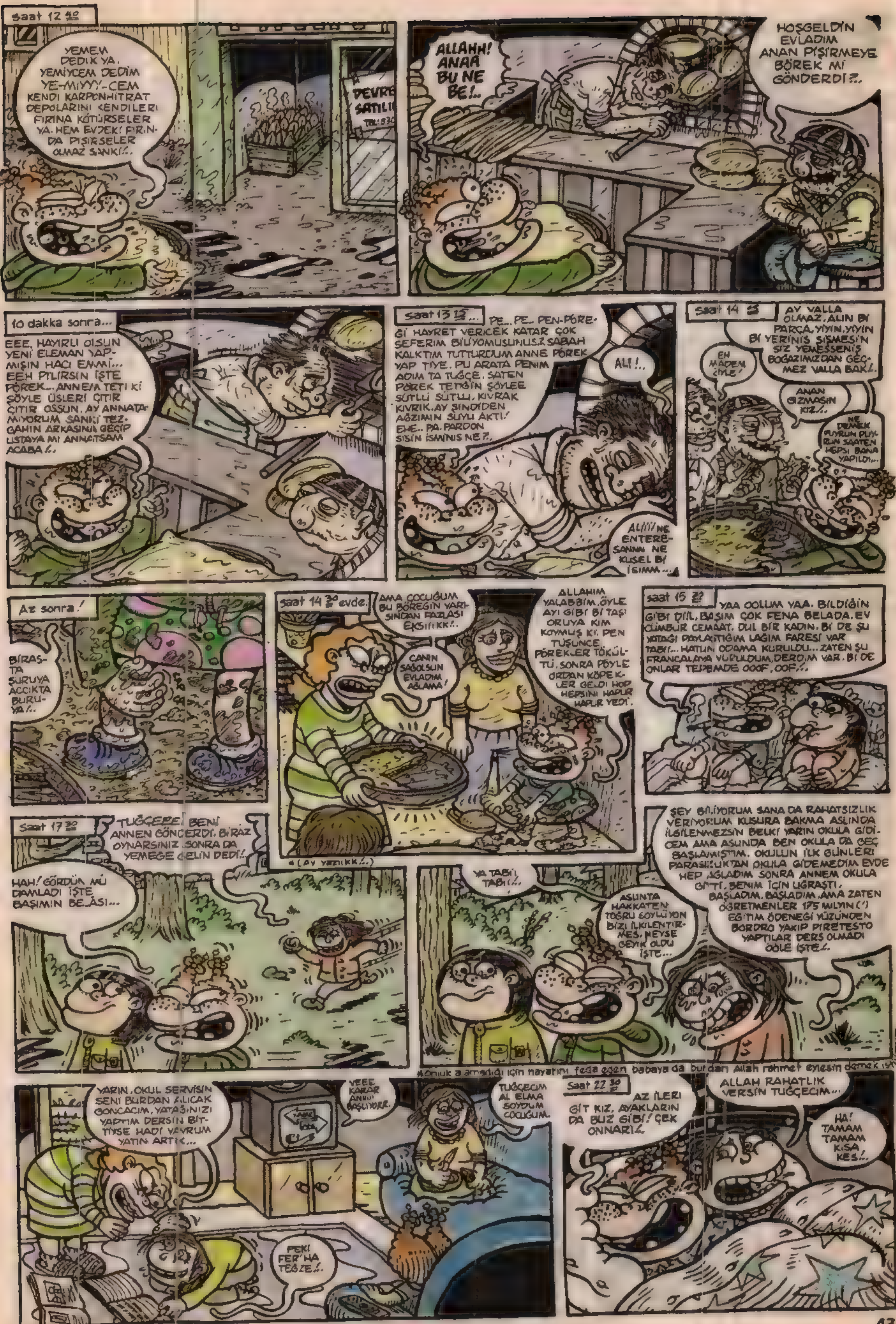
saat 12 40
YEMEM DEDİK YA. YEMİYCEM DEDİM YE-MİYYY-CEM KENDİ KARPONHİTRAT DEPOLARINI KENDİLERİ FIRINA KÖTÜRSELER YA. HEM EVDEKİ FIRINDA PIŞIRSELER OLMAZ SANKİ!..
DEVRE SATILIK
ALLAHH! ANAA BU NE BE!..
HOŞGELDİN EVLADIM ANAN PIŞİRMEYE BÖREK Mİ GÖNDERDİ?..
10 dakka sonra...
EEE, HAYIRLI OLSUN YENİ ELEMAN YAPMIŞIN HACI EMMİ... EEH PİLİRSİN İŞTE PÖREK... ANNEM TETİ Kİ ŞÖYLE ÜSLERİ ÇITIR ÇITIR OSSUN, AY ANNATAMIYORUM SANKİ TEZGAHIN ARKASINA GEÇİP USTAYA MI ANNATSAM ACABA!..
saat 13 15...
PE... PE.. PEN-PÖREGİ HAYRET VERİCEK KATAR ÇOK SEFERİM BİLİYOMUSUNUS? SABAH KALKTIM TUTTURDUM ANNE PÖREK YAP TİYE. PU ARATA PENİM ADIM TA TUĞÇE. SATEN PÖREK TETİĞİN ŞÖYLEE SÜTLÜ SÜTLÜ, KIVRAK KIVRIK. AY ŞİMDİDEN AĞZIMIN SUYU AKTI! EHE.. PA. PARDON SİSİN İSMİNİS NE?..
ALİ!..
ALİİİ! NE ENTERESANNN NE KUSEL Bİ İSİMM...
saat 14 15
AY VALLA OLMAZ. ALIN Bİ PARÇA. YİYİN. YİYİN Bİ YERİNİS ŞİŞMESİN SİZ YEMESSENİS BOĞAZIMIZDAN GEÇMEZ VALLA BAK!.
EN MADEM ÖYLE!
ANAN GIZMASIN KIZ!..
NE DEMEK PUYRUN PUYRUN SAATEN HEPSİ BANA YAPILDI...
Az sonra!
BİRASTA ŞURUYA ACCIKTA BURUYA!..
saat 14 30 evde.
AMA ÇOCUĞUM BU BÖREĞİN YARISINDAN FAZLASI EKSİİİKK!..
CANIN SAĞOLSUN EVLADIM AĞLAMA!
ALLAHIM YALABBİM. ÖYLE AYI GİBİ Bİ TAŞI ORUYA KİM KOYMUŞ Kİ. PEN TUŞUNCE, PÖREKLER TÖKÜLTÜ. SONRA PÖYLE ORTAN KÖPEKLER GELDİ HOP HEPSİNİ HAPUR HAPUR YEDİ.
* (AY YAZIKK!..)
saat 15 20
YAA OOLUM YAA. BİLDİĞİN GİBİ DİİL. BAŞIM ÇOK FENA BELADA. EV CÜMBÜR CEMAAT. DUL BİR KADIN. Bİ DE ŞU YATAĞI PAYLAŞTIĞIM LAĞIM FARESİ VAR TABİİ... HATUN ODAMA KURULDU... ZATEN ŞU FRANCALAMA VURULDUM. DERDİM VAR. Bİ DE ONLAR TEPEMDE OOOF, OOF!..
saat 17 30
TUĞÇEEE! BENİ ANNEN GÖNDERDİ. BİRAZ OYNARSINIZ. SONRA DA YEMEĞE GELİN DEDİ!..
HAH! GÖRDÜN MÜ DAMLADI İŞTE BAŞIMIN BELASI...
YA TABİİ, TABİİ!..
ASLINDA HAKKATEN TOĞRU SOYLÜYON BİZİ İLKİLENTİRMES. NEYSE GEYİK OLDU İŞTE...
ŞEY BİLİYORUM SANA DA RAHATSIZLIK VERİYORUM KUSURA BAKMA ASLINDA İLGİLENMEZSİN BELKİ YARIN OKULA GİDİCEM AMA ASLINDA BEN OKULA DA GEÇ BAŞLAMIŞTIM. OKULUN İLK GÜNLERİ PARASIZLIKTAN OKULA GİDEMEDİM EVDE HEP AĞLADIM SONRA ANNEM OKULA GİTTİ. BENİM İÇİN UĞRAŞTI. BAŞLADIM. BAŞLADIM. AMA ZATEN ÖĞRETMENLER 175 MİLYIN (*) EĞİTİM ÖDENEĞİ YÜZÜNDEN BORDRO YAKIP PİRETESTO YAPTILAR DERS OLMADI ÖĞLE İŞTE!.
*Onluk a amadığı için hayatını feda eden babaya da burdan Allah rahmet eylesin demek istiyorum...
YARIN, OKUL SERVİSİN SENİ BURDAN ALICAK GONCACIM, YATAĞINIZI YAPTIM DERSİN BİTTİYSE HADİ YAVRUM YATIN ARTIK...
VEEE KARAR ANIII BAŞLIYORR.
TUĞÇECİM AL ELMA SOYDUM ÇOCUĞUM.
PEKİ FER'HA TEĞZE!..
Saat 22 30
AZ İLERİ GİT KIZ, AYAKLARIN DA BUZ GİBİ! ÇEK ONNARI!.
ALLAH RAHATLIK VERSİN TUĞÇECİM...
HA! TAMAM TAMAM KISA KES!..

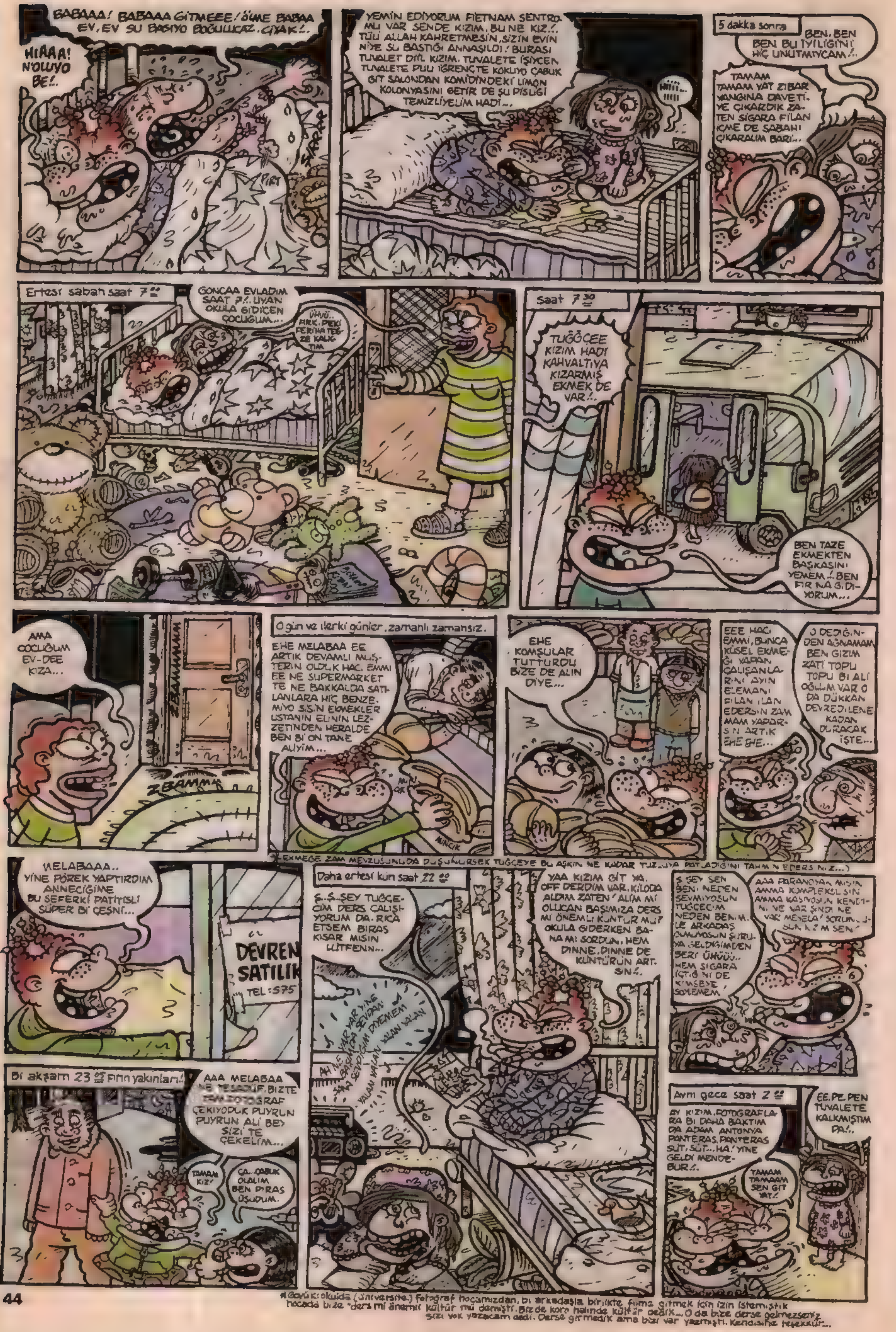

*Büyük okulda (üniversite) fotoğraf hocamızdan, bi arkadaşla birlikte filme gitmek için izin istemiştik hocada bize "ders mi önemli kültür mü" demişti. Biz de koro halinde kültür dedik... O da bize derse gelmezseniz sizi yok yazacam dedi. Derse girmedik ama bize var yazmıştı. Kendisine teşekkür...

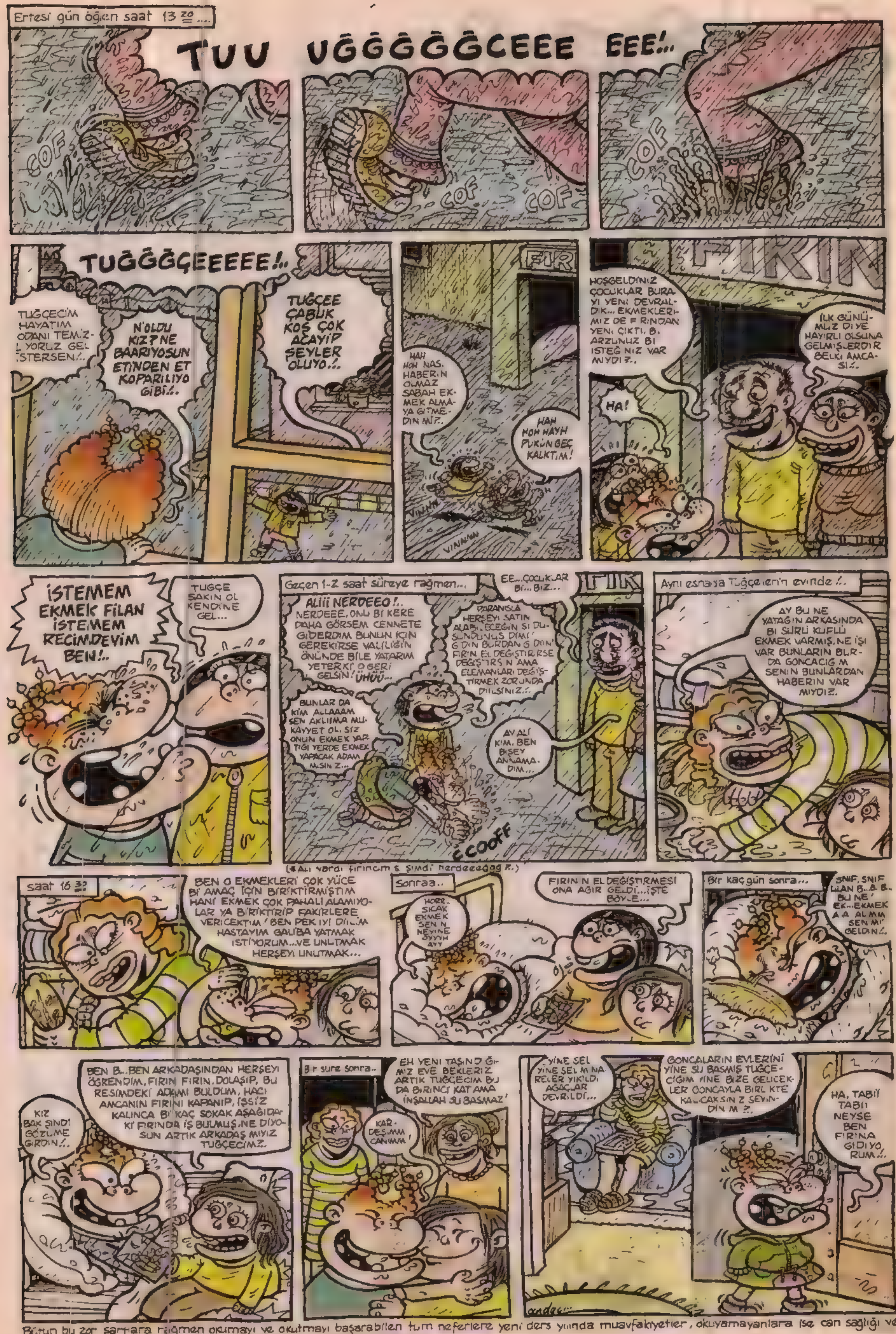

Bütün bu zor şartlara rağmen okumayı ve okutmayı başarabilen tüm neferlere yeni ders yılında muvaffakiyetler, okuyamayanlara ise can sağlığı ve ilerde bir şekilde eğitim alabilecekleri imkanların doğmasını dilerim...

andac@lombak.com

CİHANGİR'DE Bİ EV...

OKY

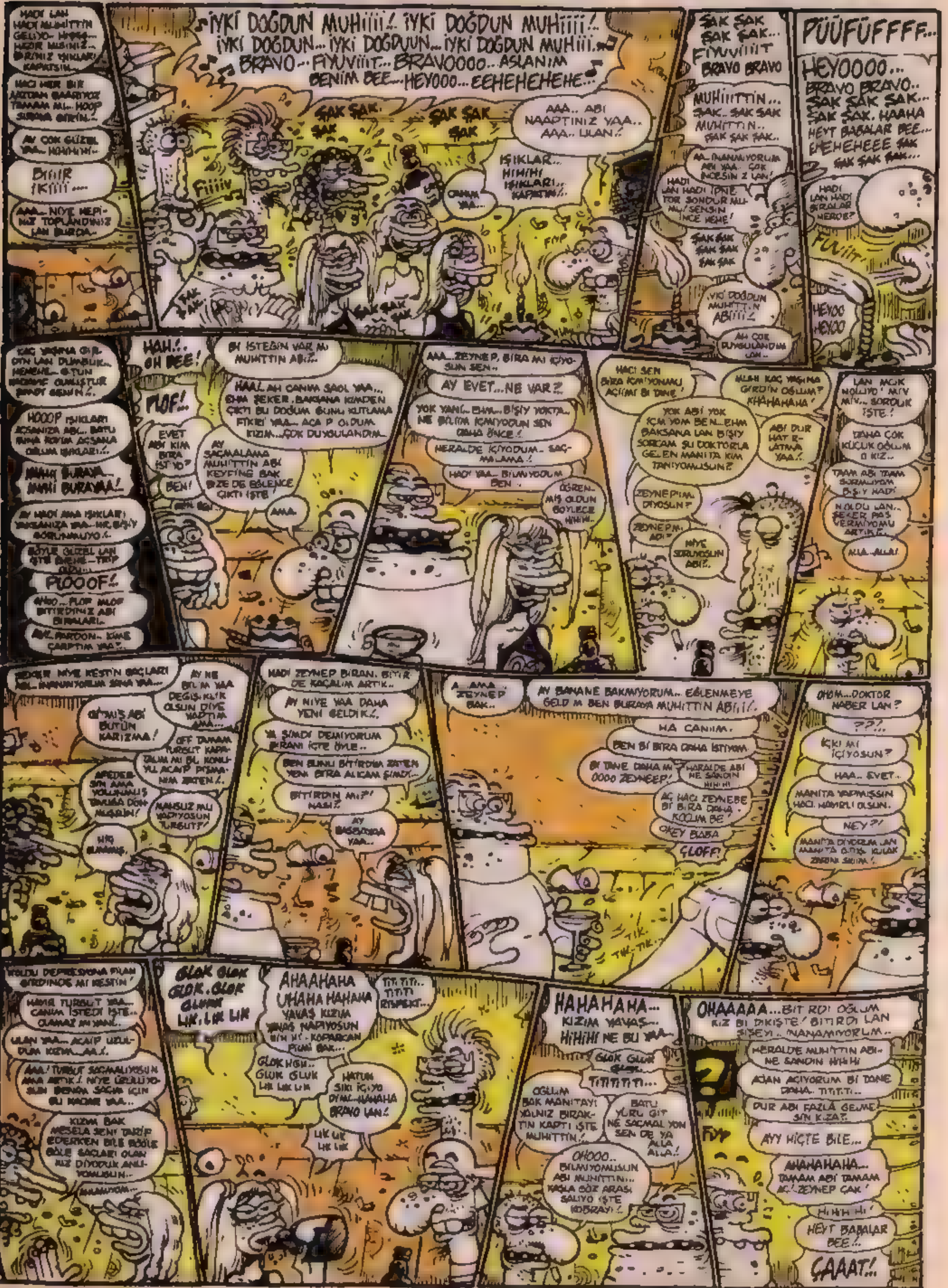

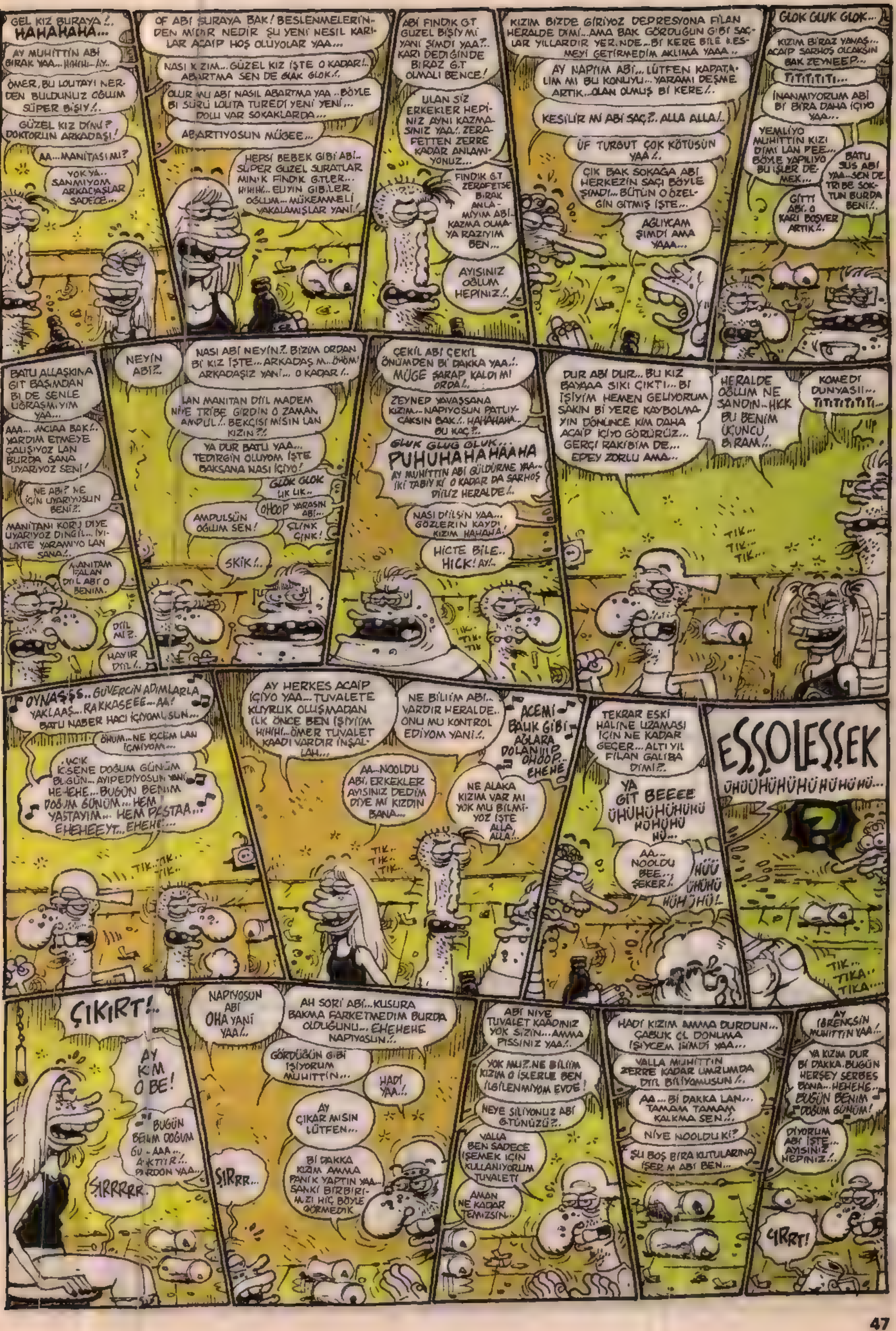
GEL KIZ BURAYA!.. HAHAHAHA...
AY MUHİTTİN ABİ BIRAK YAA... HİHİHİ... AY..
ÖMER, BU LOLİTAYI NERDEN BULDUNUZ OĞLUM SÜPER BİŞİY!..
GÜZEL KIZ DİMİ? DOKTORUN ARKADAŞI!
AA... MANİTASI MI?
YOK YA.. SANMIYOM ARKADAŞLAR SADECE...
OF ABİ ŞURAYA BAK! BESLENMELERİNDEN MİDİR NEDİR ŞU YENİ NESİL KARILAR ACAİP HOŞ OLUYOLAR YAA...
NASI KIZIM... GÜZEL KIZ İŞTE O KADAR!.. ABARTMA SEN DE GLAK GLOK!..
OLUR MU ABİ NASIL ABARTMA YAA.. BÖYLE Bİ SÜRÜ LOLİTA TÜREDİ YENİ YENİ... DOLU VAR SOKAKLARDA...
ABARTIYOSUN MÜGEE...
HEPSİ BEBEK GİBİ ABİ.. SÜPER GÜZEL SURATLAR MİNİK FINDIK G.TLER... HİHİHİ... ELİYİN GİBİLER OĞLUM... MÜKEMMELİ YAKALAMIŞLAR YANİ!
ABİ FINDIK G.T GÜZEL BİŞİY Mİ YANİ ŞİMDİ YAA?.. KARI DEDİĞİNDE BİRAZ G.T OLMALI BENCE!
ULAN SİZ ERKEKLER HEPİNİZ AYNI KAZMASINIZ YAA!.. ZERAFETTEN ZERRE KADAR ANLAMIYONUZ...
FINDIK G.T ZERAFETSE BIRAK ANLAMIYIM ABİ.. KAZMA OLMAYA RAZIYIM BEN...
AYISINIZ OĞLUM HEPİNİZ!..
KIZIM BİZDE GİRİYOZ DEPRESYONA FİLAN HERALDE DİMİ... AMA BAK GÖRDÜĞÜN GİBİ SAÇLAR YILLARDIR YERİNDE... Bİ KERE BİLE KESMEYİ GETİRMEDİM AKLIMA YAAA..
AY NAPIYIM ABİ... LÜTFEN KAPATALIM MI BU KONUYU... YARAMI DEŞME ARTIK... OLAN OLMUŞ Bİ KERE!..
KESİLİR Mİ ABİ SAÇ?.. ALLA ALLA!..
ÜF TURGUT ÇOK KÖTÜSÜN YAA!..
ÇIK BAK SOKAĞA ABİ HERKEZİN SAÇI BÖYLE ŞİMDİ... BÜTÜN O ÖZELGİN GİTMİŞ İŞTE...
AĞLIYCAM ŞİMDİ AMA YAAA...
GLOK GLUK GLOK...
KIZIM BİRAZ YAVAŞ... ACAİP SARHOŞ OLCAKSIN BAK ZEYNEEP...
TİTİTİTİTİ...
İNANMIYORUM ABİ Bİ BİRA DAHA İÇİYO YAA...
YEMLİYO MUHİTTİN KIZI DİMİ LAN PEE... BÖYLE YAPILIYO BU İŞLER DEMEK...
BATU SUS ABİ YAA... SEN DE TRİBE SOKTUN BURDA BENİ!..
GİTTİ ABİ, O KARI BOŞVER ARTIK!..
BATU ALLAŞKINA GİT BAŞIMDAN Bİ DE SENLE UĞRAŞMIYIM YAA...
AAA... MCIAA BAK!.. YARDIM ETMEYE ÇALIŞIYOZ LAN BURDA SANA UYARIYOZ SENİ!
NE ABİ? NE İÇİN UYARIYOSUN BENİ?!
MANİTANI KORU DİYE UYARIYOZ DİNGİL... İYİLİKTE YARAMIYO LAN SANA!..
MANİTAM FALAN DİİL ABİ O BENİM.
DİİL Mİ?
HAYIR DİİL!..
NEYİN ABİ?..
NASI ABİ NEYİN?.. BİZİM ORDAN Bİ KIZ İŞTE... ARKADAŞ M... ÖHÖM! ARKADAŞIZ YANİ... O KADAR!..
LAN MANİTAN DİİL MADEM NİYE TRİBE GİRDİN O ZAMAN AMPUL!.. BEKÇİSİ MİSİN LAN KIZIN?!
YA DUR BATU YAA... TEDİRGİN OLUYOM İŞTE BAKSANA NASI İÇİYO!
GLOK GLOK LIK LIK..
OHOOP YARASIN ABİ...
ÇLINK ÇINK!
AMPULSÜN OĞLUM SEN!
SKİK!..
ÇEKİL ABİ ÇEKİL ÖNÜMDEN Bİ DAKKA YAA!.. MÜGE ŞARAP KALDI MI ORDA!..
ZEYNEP YAVAŞSANA KIZIM... NAPIYOSUN PATLIYCAKSIN BAK!.. HAHAHAHA.. BU KAÇ?..
GLUK GLUG GLUK...
PUHUHAHAHAAHA
AY MUHİTTİN ABİ GÜLDÜRME YAA.. İKİ TABİY Kİ O KADAR DA SARHOŞ DİİLİZ HERALDE!..
NASI DİİLSİN YAA... GÖZLERİN KAYDI KIZIM HAHAHA!
HİÇTE BİLE.. HICK! AY!..
TIK.. TIK.. TIK
DUR ABİ DUR.. BU KIZ BAYAAA SIKI ÇIKTI... Bİ İŞİYİM HEMEN GELİYORUM SAKIN Bİ YERE KAYBOLMAYIN DÖNÜNCE KİM DAHA ACAİP İÇİYO GÖRÜRÜZ... GERÇİ RAKİBİM DE... EPEY ZORLU AMA...
HERALDE OĞLUM NE SANDIN... HICK BU BENİM ÜÇÜNCÜ BİRAM!..
KOMEDİ DÜNYASII... TİTİTİTİTİTİ...
TIK... TIK... TIK...
OYNAŞŞŞ.. GÜVERCİN ADIMLARLA YAKLAAŞ... RAKKASEEE... AA! BATU NABER HACI İÇİYOMUSUN...
ÖHÜM... NE İÇCİM LAN İÇMİYOM...
UCIK İÇSENE DOĞUM GÜNÜM BUGÜN... AYIPEDİYOSUN YANİ HEHEHE... BUGÜN BENİM DOĞUM GÜNÜM... HEM YAŞTAYIM... HEM PASTAA... EHEHEEYT... EHEHE...
TIK.. TIK.. TIK..
AY HERKES ACAİP İÇİYO YAA... TUVALETE KUYRUK OLUŞMADAN İLK ÖNCE BEN İŞİYİİM HİHİHİ... ÖMER TUVALET KAADI VARDIR İNŞALLAH...
NE BİLİİM ABİ.. VARDIR HERALDE.. ONU MU KONTROL EDİYOM YANİ!..
AA... NOOLDU ABİ, ERKEKLER AYISINIZ DEDİM DİYE Mİ KIZDIN BANA...
NE ALAKA KIZIM VAR MI YOK MU BİLMİYOZ İŞTE ALLA ALLA!..
TIK.. TIK.. TIK..
ACEMİ BALIK GİBİ AĞLARA DOLANIIIP OHOOP.. EHEHE
TEKRAR ESKİ HALİNE UZAMASI İÇİN NE KADAR GEÇER... ALTI YIL FİLAN GALİBA DİMİ?.
YA GİT BEEEE ÜHÜHÜHÜHÜHÜ HÜHÜHÜ HÜ...
AA... NOOLDU BEE... ŞEKER!..
HÜÜ ÜHÜHÜ HÜH ÜHÜ!
ESSOLESSSEK ÜHÜÜHÜHÜHÜHÜHÜHÜ...
TIK... TIKA.. TIKA...
ÇIKIRT!..
AY KİM O BE!
BUGÜN BENİM DOĞUM GÜ... AAA... A.KTİR!.. PARDON YAA...
ŞIRRRRR.
NAPIYOSUN ABİ OHA YANİ YAA!..
AH SORİ ABİ... KUSURA BAKMA FARKETMEDİM BURDA OLDUĞUNU... EHEHEHE NAPIYOSUN!..
GÖRDÜĞÜN GİBİ İŞİYORUM MUHİTTİN...
HADİ YAA!..
AY ÇIKAR MISIN LÜTFEN...
ŞIRRR...
Bİ DAKKA KIZIM AMMA PANİK YAPTIN YAA... SANKİ BİRBİRİMİZİ HİÇ BÖYLE GÖRMEDİK
ABİ NİYE TUVALET KAADINIZ YOK SİZİN... AMMA PİSSİNİZ YAA!..
YOK MU?.. NE BİLİİM KIZIM O İŞLERLE BEN İLGİLENMİYOM EVDE!
NEYE SİLİYONUZ ABİ G.TÜNÜZÜ?..
VALLA BEN SADECE İŞEMEK İÇİN KULLANIYORUM TUVALETİ
AMAN NE KADAR TEMİZSİN...
HADİ KIZIM AMMA DURDUN... ÇABUK ÇIL DONUMA İŞİYCEM ŞİMDİ YAA...
VALLA MUHİTTİN ZERRE KADAR UMRUMDA DİİL BİLİYOMUSUN!..
AA... Bİ DAKKA LAN... TAMAM TAMAM KALKMA SEN!..
NİYE NOOLDU Kİ?
ŞU BOŞ BİRA KUTULARINA İŞERİM ABİ BEN...
AY İĞRENÇSİN MUHİTTİN YAA!..
YA KIZIM DUR Bİ DAKKA. BUGÜN HERŞEY SERBES BANA.. HEHEHE.. BUGÜN BENİM DOĞUM GÜNÜM!
DİYORUM ABİ İŞTE... AYISINIZ HEPİNİZ!..
ÇIRRT!

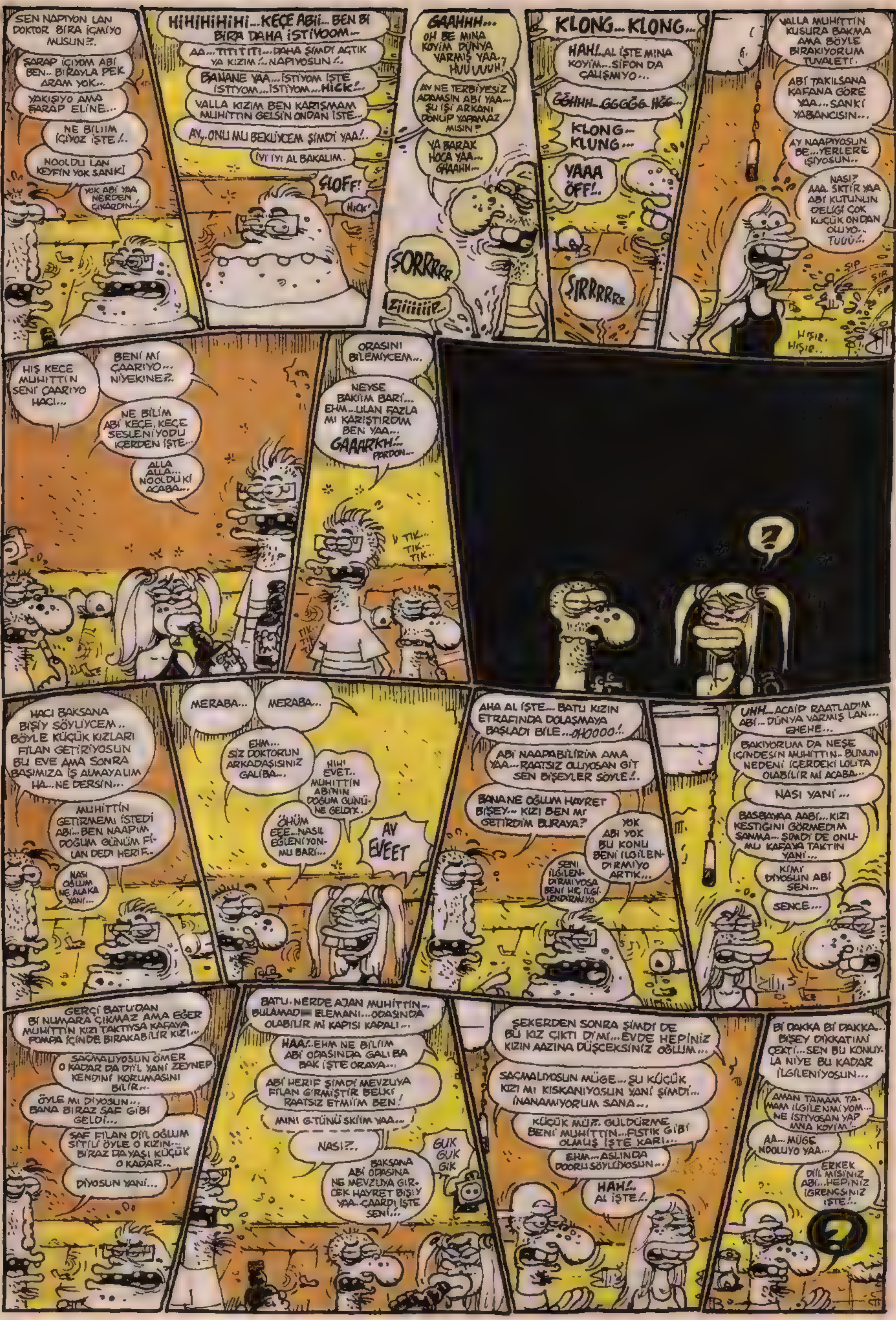
SEN NAPIYON LAN DOKTOR BİRA İÇMİYO MUSUN?.
ŞARAP İÇİYOM ABİ BEN... BİRAYLA PEK ARAM YOK...
YAKIŞIYO AMA ŞARAP ELİNE...
NE BİLİİM İÇİYOZ İŞTE!..
NOOLDU LAN KEYFİN YOK SANKİ
YOK ABİ YAA NERDEN ÇIKARDIN...
HİHİHİHİHİ...KEÇE ABİİ... BEN Bİ BİRA DAHA İSTİVOOM...
AA... TITITITI!...DAHA ŞİMDİ AÇTIK YA KIZIM!..NAPIYOSUN!..
BANANE YAA...İSTİYOM İŞTE İSTİYOM...İSTİYOM...HICK!..
VALLA KIZIM BEN KARIŞMAM MUHİTTİN GELSİN ONDAN İSTE...
AY...ONU MU BEKLİYCEM ŞİMDİ YAA!..
İYİ İYİ AL BAKALIM.
GLOFF!
HICK!
GAAHHH... OH BE MİNA KOYİM DÜNYA VARMIŞ YAA... HUUUUUH!
AY NE TERBİYESİZ ADAMSIN ABİ YAA... ŞU İŞİ ARKANI DÖNÜP YAPAMAZ MISIN?
YA BARAK HOCA YAA... GHAAHH...
ŞORRRRRR
ZİİİİİİP..
KLONG...KLONG...
HAH!..AL İŞTE MİNA KOYİM...SİFON DA ÇALIŞMIYO...
ĞĞHHH...GGGĞĞ HĞĞ...
KLONG... KLUNG...
YAAA ÖFF!..
ŞIRRRRRRR
VALLA MUHİTTİN KUSURA BAKMA AMA BÖYLE BIRAKIYORUM TUVALETİ.
ABİ TAKILSANA KAFANA GÖRE YAA...SANKİ YABANCISIN...
AY NAAPIYOSUN BE...YERLERE İŞİYOSUN..
NASI? AAA. SİKTİR YAA ABİ KUTUNUN DELİĞİ ÇOK KÜÇÜK ONDAN OLUYO.. TUUU!..
ŞIP ŞIR ŞIP
HIŞIR. HIŞIR..
HIŞ KEÇE MUHİTTİN SENİ ÇAARIYO HACI...
BENİ Mİ ÇAARIYO... NİYEKİNE?.
NE BİLİM ABİ KEÇE, KEÇE SESLENİYODU İÇERDEN İŞTE...
ALLA ALLA... NOOLDU Kİ ACABA...
ORASINI BİLEMİYCEM...
NEYSE BAKİİM BARİ... EHM...ULAN FAZLA MI KARIŞTIRDIM BEN YAA...
GAAARKH!.. PARDON...
TIK.. TIK.. TIK..
TIK TIK
?
HACI BAKSANA BİŞİY SÖYLİYCEM.. BÖYLE KÜÇÜK KIZLARI FİLAN GETİRİYOSUN BU EVE AMA SONRA BAŞIMIZA İŞ ALMAYALIM HA...NE DERSİN...
MUHİTTİN GETİRMEMİ İSTEDİ ABİ... BEN NAAPIM DOĞUM GÜNÜM FİLAN DEDİ HERİF..
NASI OĞLUM NE ALAKA YANİ...
MERABA...
MERABA...
EHM... SİZ DOKTORUN ARKADAŞISINIZ GALİBA..
HIH! EVET.. MUHİTTİN ABİ'NİN DOĞUM GÜNÜ-NE GELDİK.
ÖHÜM EEE...NASIL EĞLENİYON-MU BARİ...
AY EVEET
AHA AL İŞTE... BATU KIZIN ETRAFINDA DOLAŞMAYA BAŞLADI BİLE...OHOOOO!..
ABİ NAAPABİLİRİM AMA YAA...RAATSIZ OLUYOSAN GİT SEN BİŞEYLER SÖYLE!..
BANANE OĞLUM HAYRET BİŞEY.. KIZI BEN Mİ GETİRDİM BURAYA?
YOK ABİ YOK BU KONU BENİ İLGİLEN-DİRMİYO ARTIK...
SENİ İLGİLEN-DİRMİYOSA BENİ HİÇ İLGİ-LENDİRMİYO.
UHH...ACAİP RAATLADIM ABİ...DÜNYA VARMIŞ LAN... EHEHE...
BAKIYORUM DA NEŞE İÇİNDESİN MUHİTTİN.. BUNUN NEDENİ İÇERDEKİ LOLİTA OLABİLİR Mİ ACABA...
NASI YANİ...
BASBAYAA AABİ...KIZI KESTİĞİNİ GÖRMEDİM SANMA... ŞİMDİ DE ONU-MU KAFAYA TAKTIN YANİ...
KİM? DİYOSUN ABİ SEN...
SENCE...
GERÇİ BATU'DAN Bİ NUMARA ÇIKMAZ AMA EĞER MUHİTTİN KIZI TAKTIYSA KAFAYA POMPA İÇİNDE BIRAKABİLİR KIZI...
SAÇMALIYOSUN ÖMER O KADAR DA DİİL YANİ ZEYNEP KENDİNİ KORUMASINI BİLİR...
ÖYLE Mİ DİYOSUN... BANA BİRAZ SAF GİBİ GELDİ...
SAF FİLAN DİİL OĞLUM SİTİLİ ÖYLE O KIZIN... BİRAZ DAYAŞI KÜÇÜK O KADAR..
DİYOSUN YANİ...
BATU NERDE AJAN MUHİTTİN... BULAMADIM ELEMANI...ODASINDA OLABİLİR Mİ KAPISI KAPALI...
HAA!..EHM NE BİLİİM ABİ ODASINDA GALİBA BAK İŞTE ORAYA...
ABİ HERİF ŞİMDİ MEVZUYA FİLAN GİRMİŞTİR BELKİ RAATSIZ ETMİİM BEN!
MINI G.TÜNÜ SKİİM YAA...
NASI?..
BAKSANA ABİ ODASINA NE MEVZUYA GİR-CEK HAYRET BİŞİY YAA..ÇAARDI İŞTE SENİ...
GUK GUK GIK
ŞEKERDEN SONRA ŞİMDİ DE BU KIZ ÇIKTI DİMİ...EVDE HEPİNİZ KIZIN AAZINA DÜŞCEKSİNİZ OĞLUM...
SAÇMALIYOSUN MÜGE... ŞU KÜÇÜK KIZI MI KISKANIYOSUN YANİ ŞİMDİ... İNANAMIYORUM SANA...
KÜÇÜK MÜ?. GULDÜRME BENİ MUHİTTİN...FISTIK GİBİ OLMUŞ İŞTE KARI...
EHM... ASLINDA DOORU SÖYLÜYOSUN...
HAH!.. AL İŞTE!..
Bİ DAKKA Bİ DAKKA... BİŞEY DİKKATİMİ ÇEKTİ...SEN BU KONUYLA NİYE BU KADAR İLGİLENİYOSUN...
AMAN TAMAM TAMAM İLGİLENMİYOM... NE İSTİYOSAN YAP MİNA KOYİM!
AA... MÜGE NOOLUYO YAA...
ERKEK DİİL MİSİNİZ ABİ...HEPİNİZ İĞRENÇSİNİZ İŞTE!..
?

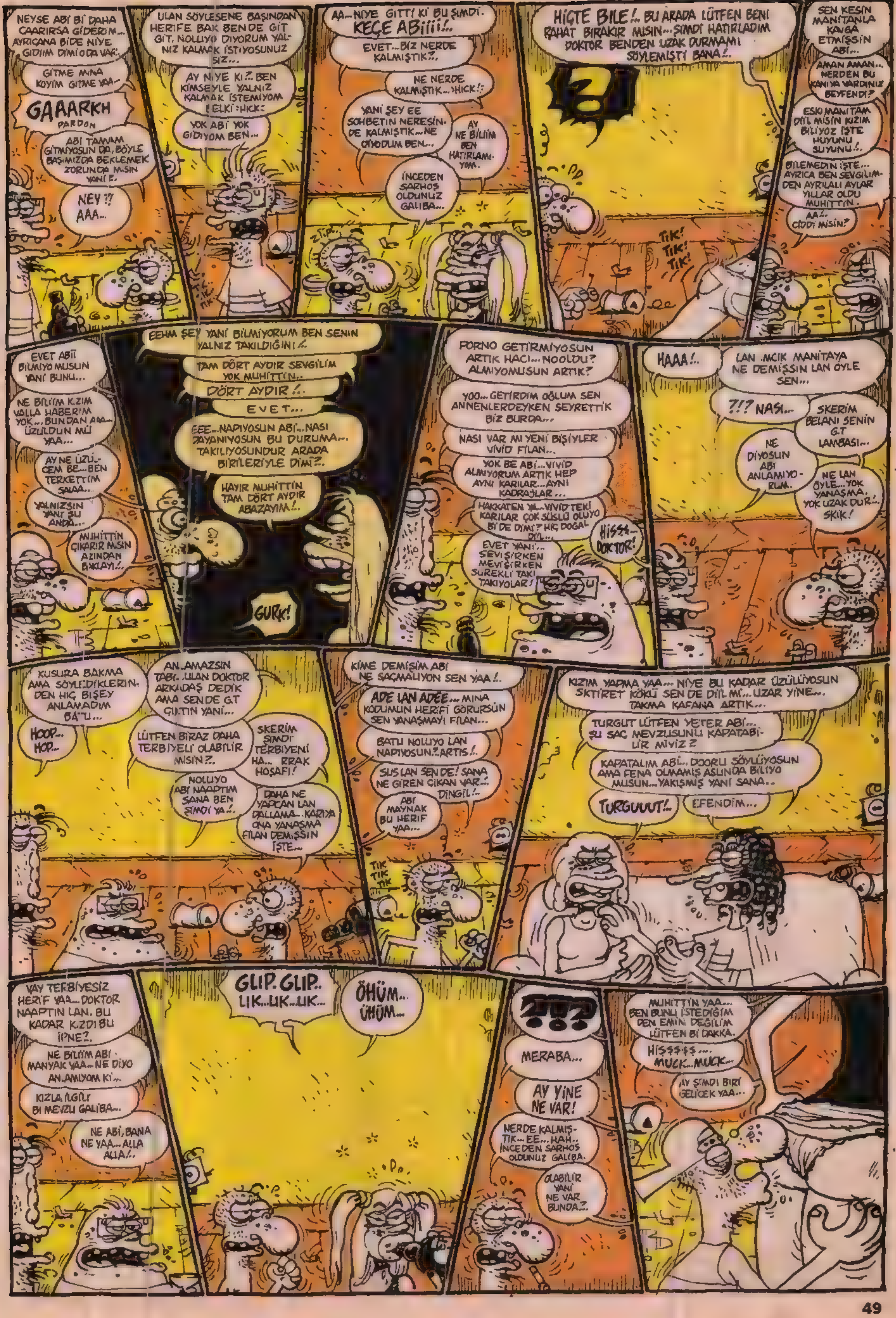
NEYSE ABİ Bİ DAHA CAARIRSA GİDERİM... AYRICANA BİDE NİYE GİDİİM DİMİ O DA VAR.
GİTME AMNA KOYİM GİTME YAA..
GAAARKH
PARDON
ABİ TAMAM GİTMİYOSUN DA, BÖYLE BAŞIMIZDA BEKLEMEK ZORUNDA MISIN YANİ E.
NEY?!! AAA..
ULAN SÖYLESENE BAŞINDAN HERİFE BAK BENDE GİT GİT. NOLLIYO DİYORUM YALNIZ KALMAK İSTİYOSUNUZ SİZ...
AY NİYE Kİ?.. BEN KİMSEYLE YALNIZ KALMAK İSTEMİYOM BELKİ :HICK:
YOK ABİ YOK GİDİYOM BEN...
TIK TIK TIK
AA.. NİYE GİTTİ Kİ BU ŞİMDİ. KEÇE ABİİİİ!..
EVET... BİZ NERDE KALMIŞTIK?..
NE NERDE KALMIŞTIK... :HICK!:
YANİ ŞEY EE SOHBETİN NERESİNDE KALMIŞTIK... NE DİYODUM BEN...
AY NE BİLİİM BEN HATIRLAMIYOM.
İNCEDEN SARHOŞ OLDUNUZ GALİBA...
ZIP..
HİÇTE BİLE!.. BU ARADA LÜTFEN BENİ RAHAT BIRAKIR MISIN... ŞİMDİ HATIRLADIM DOKTOR BENDEN UZAK DURMAMI SÖYLEMİŞTİ BANA!..
TIK! TIK! TIK!
SEN KESİN MANİTANLA KAVGA ETMİŞSİN ABİ...
AMAN AMAN... NERDEN BU KANIYA VARDINIZ BEYFENDİ?
ESKİ MANİTAM DİİL MİSİN KIZIM BİLİYOZ İŞTE HUYUNU SUYUNU!..
BİLEMEDİN İŞTE... AYRICA BEN SEVGİLİMDEN AYRILALI AYLAR YILLAR OLDU MUHİTTİN.
AA!.. CİDDİ MİSİN?
EVET ABİ! BİLMİYO MUSUN YANİ BUNU...
NE BİLİİM KIZIM VALLA HABERİM YOK... BUNDAN AAA.. ÜZÜLDÜN MÜ YAA...
AY NE ÜZÜLCEM BE... BEN TERKETTİM SAAA...
YALNIZSIN YANİ ŞU ANDA...
MUHİTTİN ÇIKARIR MISIN AZINDAN BIKLAYI!..
EEHM ŞEY YANİ BİLMİYORUM BEN SENİN YALNIZ TAKILDIĞINI!..
TAM DÖRT AYDIR SEVGİLİM YOK MUHİTTİN..
DÖRT AYDIR!..
EVET...
EEE.. NAPIYOSUN ABİ... NASI DAYANIYOSUN BU DURUMA... TAKILIYOSUNDUR ARADA BİRİLERİYLE DİMİ?..
HAYIR MUHİTTİN TAM DÖRT AYDIR ABAZAYIM!..
GURK!
PORNO GETİRMİYOSUN ARTIK HACI... NOOLDU? ALMIYOMUSUN ARTIK?
YOO... GETİRDİM OĞLUM SEN ANNENLERDEYKEN SEYRETTİK BİZ BURDA...
NASI VAR MI YENİ BİŞİYLER VİVİD FİLAN...
YOK BE ABİ... VİVİD ALMIYORUM ARTIK HEP AYNI KARILAR... AYNI KADRAJLAR...
HAKKATEN YA... VİVİD'TEKİ KARILAR ÇOK SÜSLÜ OLUYO Bİ DE DİMİ? HİÇ DOĞAL DİL...
EVET YANİ... SEVİŞİRKEN MEVİŞİRKEN SÜREKLİ TAKI TAKIYOLAR!
HİSSS... DOKTOR!
HAAA!..
LAN MCIK MANİTAYA NE DEMİŞSİN LAN ÖYLE SEN...
?!? NASI..
SKERİM BELANI SENİN G.T LAMBASI...
NE DİYOSUN ABİ ANLAMIYORUM.
NE LAN ÖYLE... YOK YANAŞMA. YOK UZAK DUR... SKİK!
KUSURA BAKMA AMA SÖYLEDİKLERİNDEN HİÇ BİŞEY ANLAMADIM BATU...
AN.. AMAZSIN TABİ.. ULAN DOKTOR ARKADAŞ DEDİK AMA SENDE G.T ÇIKTIN YANİ...
HOOP.. HOP..
LÜTFEN BİRAZ DAHA TERBİYELİ OLABİLİR MİSİN?..
SKERİM ŞİMDİ TERBİYENİ HA.. RRAK HOŞAFI!
NOLUYO ABİ NAAPTIM SANA BEN ŞİMDİ YA!..
DAHA NE YAPCAN LAN DALLAMA.. KARIYA ONA YANAŞMA FİLAN DEMİŞSİN İŞTE...
KİME DEMİŞİM ABİ NE SAÇMALIYON SEN YAA!..
ADE LAN ADEE... MINA KODUMUN HERİFİ GÖRÜRSÜN SEN YANAŞMAYI FİLAN...
BATU NOLUYO LAN NAPIYOSUN?.. ARTIS!..
SUS LAN SEN DE! SANA NE GİREN ÇIKAN VAR!.. DİNGİL!..
ABİ MAYNAK BU HERİF YAA...
TIK TIK TIK
KIZIM YAPMA YAA... NİYE BU KADAR ÜZÜLÜYOSUN SKTİRET KÖKÜ SEN DE DİİL Mİ... UZAR YİNE... TAKMA KAFANA ARTIK...
TURGUT LÜTFEN YETER ABİ... ŞU SAÇ MEVZUSUNU KAPATABİLİR MİYİZ?
KAPATALIM ABİ.. DOORU SÖYLÜYOSUN AMA FENA OLMAMIŞ ASLINDA BİLİYO MUSUN... YAKIŞMIŞ YANİ SANA..
TURGUUUT!..
EFENDİM...
VAY TERBİYESİZ HERİF YAA... DOKTOR NAAPTIN LAN. BU KADAR KIZDI BU İPNE?.
NE BİLİİM ABİ MANYAK YAA... NE DİYO ANLAMIYOM Kİ...
KIZLA İLGİLİ Bİ MEVZU GALİBA...
NE ABİ, BANA NE YAA... ALLA ALLA!..
GLIP.. GLIP.. LIK.. LIK.. LIK..
ÖHÜM.. ÖHÜM..
MERABA...
AY YİNE NE VAR!
NERDE KALMIŞTIK... EE... HAH.. İNCEDEN SARHOŞ OLDUNUZ GALİBA.
OLABİLİR YANİ NE VAR BUNDA?
MUHİTTİN YAA... BEN BUNU İSTEDİĞİME EMİN DEĞİLİM LÜTFEN Bİ DAKKA.
HISSSSS... MUCK.. MUCK..
AY ŞİMDİ BİRİ GELİCEK YAA...

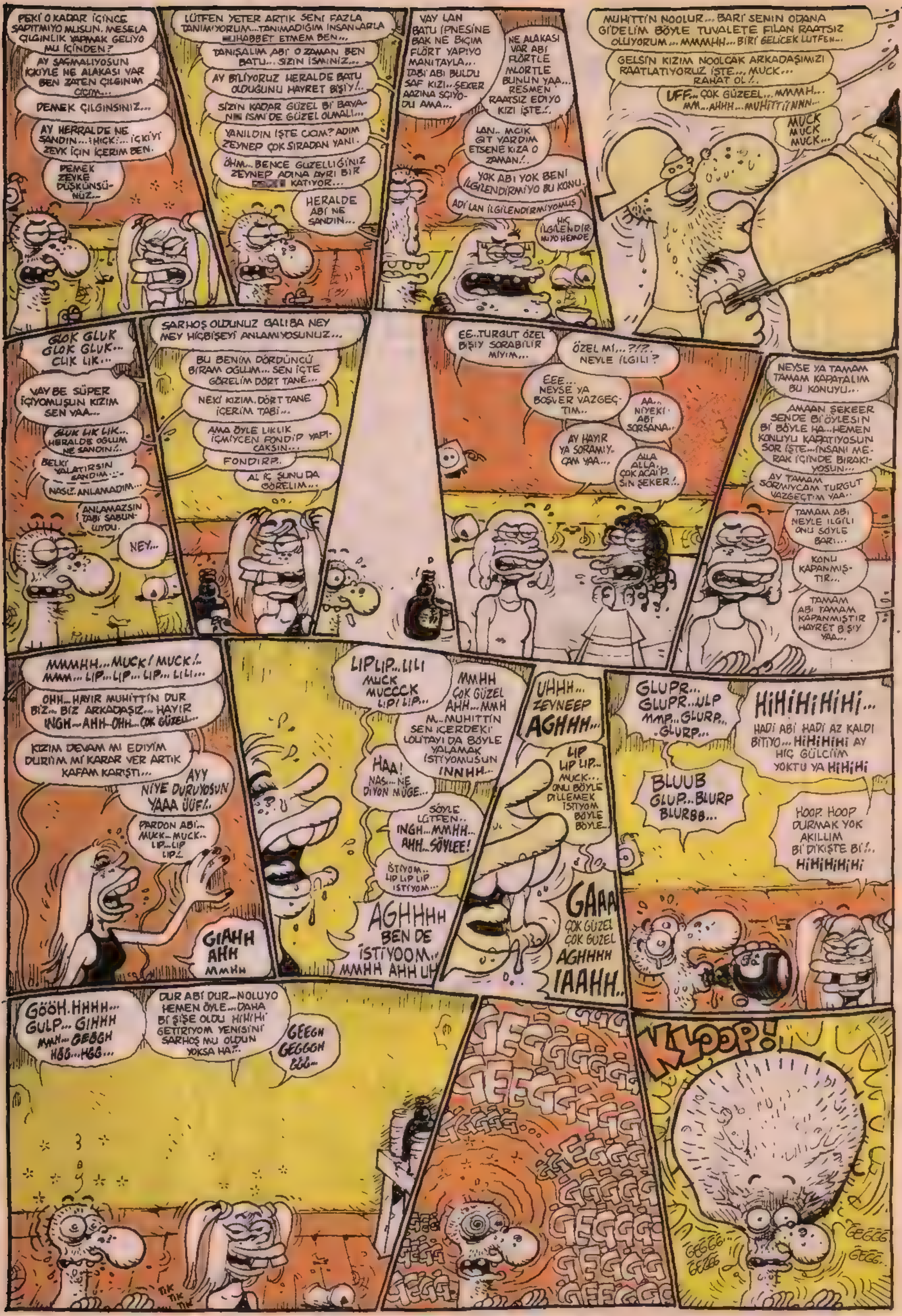
PEKİ O KADAR İÇİNCE SAPITMIYO MUSUN. MESELA ÇILGINLIK YAPMAK GELİYO MU İÇİNDEN?
AY SAÇMALIYOSUN İÇKİYLE NE ALAKASI VAR BEN ZATEN ÇILGINIM CICIM...
DEMEK ÇILGINSINIZ...
AY HERRALDE NE SANDIN... ¡HICK!... İÇKİYİ ZEVK İÇİN İÇERİM BEN.
DEMEK ZEVKE DÜŞKÜNSÜNÜZ...
LÜTFEN YETER ARTIK SENİ FAZLA TANIMIYORUM... TANIMADIĞIM İNSANLARLA UHABBET ETMEM BEN...
TANIŞALIM ABİ O ZAMAN BEN BATU... SİZİN İSMİNİZ...
AY BİLİYORUZ HERALDE BATU OLDUĞUNU HAYRET BİŞİY!..
SİZİN KADAR GÜZEL Bİ BAYA- N İSMİ DE GÜZEL OLMALI...
YANILDIN İŞTE CICIM? ADIM ZEYNEP ÇOK SIRADAN YANİ.
ÖHM... BENCE GÜZELLİĞİNİZ ZEYNEP ADINA AYRI BİR KATIYOR...
HERALDE ABİ NE SANDIN...
VAY LAN BATU İPNESİNE BAK NE BİÇİM FLÖRT YAPIYO MANITAYLA...
TABİ ABİ BULDU SAF KIZI... ŞEKER AAZINA SIÇIYODU AMA...
NE ALAKASI VAR ABİ FLÖRTLE MLORTLE BUNUN YAA... RESMEN RAATSIZ EDİYO KIZI İŞTE!..
LAN.. MCIK GİT YARDIM ETSENE KIZA O ZAMAN!..
YOK ABI YOK BENİ İLGİLENDİRMİYO BU KONU.
ADİ LAN İLGİLENDİRMİYOMUŞ
HİÇ İLGİLENDİRMİYO HEMDE
MUHİTTİN NOOLUR... BARİ SENİN ODANA GİDELİM BÖYLE TUVALETE FİLAN RAATSIZ OLUYORUM... MMMHH... BİRİ GELİCEK LÜTFEN...
GELSİN KIZIM NOOLCAK ARKADAŞIMIZI RAATLATIYORUZ İŞTE... MUCK... RAHAT OL!..
UFF... ÇOK GÜZEEL... MMMH... MM... AHHH... MUHİTTİİNNN...
MUCK MUCK MUCK...
GLOK GLUK GLOK GLUK... CLIK LIK...
VAY BE SÜPER İÇİYOMUŞUN KIZIM SEN YAA...
GLUK LIK LIK... HERALDE OĞLUM NE SANDIN!..
BELKİ YALATIRSIN SANDIM...
NASI? ANLAMADIM...
ANLAMAZSIN TABİ SABUNLUYDU.
NEY...
SARHOŞ OLDUNUZ GALİBA NEY MEY HİÇBİŞEYİ ANLAMIYOSUNUZ...
BU BENİM DÖRDÜNCÜ BİRAM OĞLUM... SEN İÇTE GÖRELİM DÖRT TANE...
NEKİ KIZIM. DÖRT TANE İÇERİM TABİ...
AMA ÖYLE LIKLIK İÇMİYCEN FONDİP YAPICAKSIN...
FONDIRP..
AL İÇ ŞUNU DA GÖRELIM...
EE..TURGUT ÖZEL BİŞİY SORABİLİR MİYİM...
ÖZEL Mİ...?!?. NEYLE İLGİLİ?
EEE... NEYSE YA BOŞVER VAZGEÇTİM..
AA.. NİYEKİ ABİ SORSANA...
AY HAYIR YA SORAMIYCAM YAA...
ALLA ALLA. ÇOK ACAİPSİN ŞEKER!..
NEYSE YA TAMAM TAMAM KAPATALIM BU KONUYU...
AMAAN ŞEKEER SENDE Bİ ÖYLESİN Bİ BÖYLE HA... HEMEN KONUYU KAPATIYOSUN SOR İŞTE... İNSANI MERAK İÇİNDE BIRAKIYOSUN...
AY TAMAM SORMIYCAM TURGUT VAZGEÇTİM YAA..
TAMAM ABİ NEYLE İLGİLİ ONU SÖYLE BARİ...
KONU KAPANMIŞTIR...
TAMAM ABİ TAMAM KAPANMIŞTIR HAYRET B ŞİY YAA...
MMMHH... MUCK! MUCK!.. MMM... LIP... LIP... LIP... LILI...
OHH... HAYIR MUHİTTİN DUR BİZ... BİZ ARKADAŞIZ... HAYIR INGH... AHH... OHH... ÇOK GÜZELL...
KIZIM DEVAM MI EDİYİM DURIIM MI KARAR VER ARTIK KAFAM KARIŞTI...
AYY NİYE DURUYOSUN YAAA ÜÜF!..
PARDON ABİ... MUCK-MUCK.. LIP...LIP LIP!..
GIAHH AHH MMHH
LIPLIP... LILI MUCK MUCCCK LIP! LIP...
MMHH ÇOK GÜZEL AHH... MMH M... MUHİTTİN SEN İÇERDEKİ LOLİTAYI DA BÖYLE YALAMAK İSTİYOMUSUN INNHH...
HAA! NAS... NE DİYON MÜGE...
SÖYLE LÜTFEN.. INGH... MMHH... AHH... SÖYLEE!
İSTİYOM.. LIP LIP LIP İSTİYOM...
AGHHHH BEN DE İSTİYOOM.. MMHH AHH UH
UHHH... ZEYNEEP AGHHH...
LIP LIP LIP... MUCK... ONU BÖYLE DİLLEMEK İSTİYOM BÖYLE BÖYLE...
GAAA ÇOK GÜZEL ÇOK GÜZEL AGHHHH IAAHH..
GLUPR... GLUPR...ULP MMP... GLURP... .GLURP...
HİHİHİHİHİ...
HADİ ABİ HADİ AZ KALDI BİTİYO... HİHİHİHİ AY HİÇ GÜLCİİM YOKTU YA HİHİHİ
BLUUB GLUP... BLURP BLURBB...
HOOP HOOP DURMAK YOK AKILLIM Bİ DİKİŞTE Bİ!.. HİHİHİHİHİ
GÖÖH. HHHH... GULP... GIHHH MMH... GEBGH HGG... HGG...
DUR ABİ DUR... NOLUYO HEMEN ÖYLE... DAHA Bİ ŞİŞE OLDU HİHİHİ GETİRİYOM YENİSİNİ SARHOŞ MU OLDUN YOKSA HA?..
GEEGH GEGGGH GGG...
TIK TIK TIK
GEGGGG GEEGGGG GEGGGG
KLOOP!
GEGGG GEGGG GEGGG GEGG..

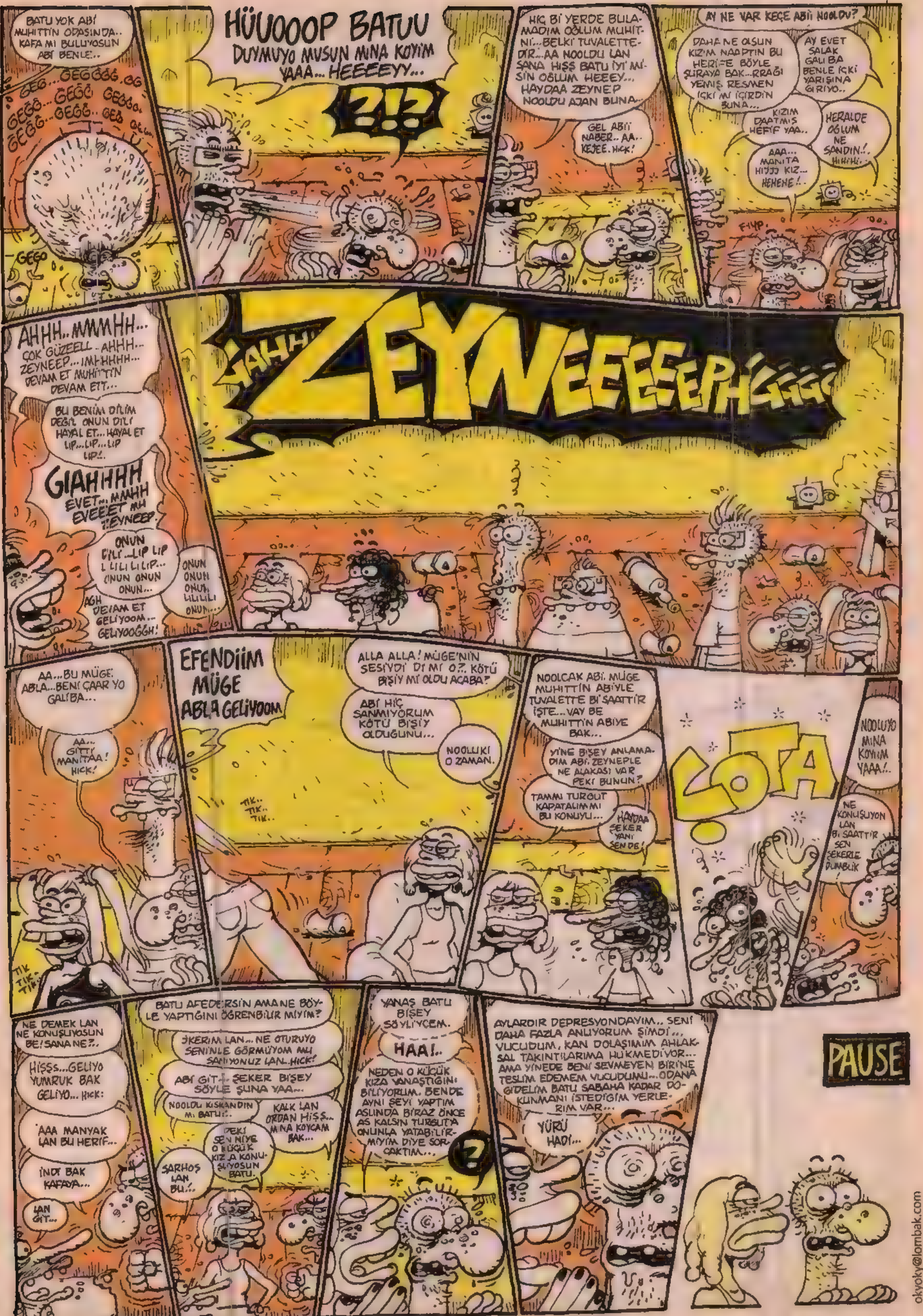
BATU YOK ABİ MUHİTTİN ODASINDA.. KAFA MI BULUYOSUN ABİ BENLE:..
GEĞĞ...GEĞĞĞĞ..GĞ GEĞĞ... GEĞĞ GEĞĞo.. GEĞĞ...GEĞĞ.. GEĞ GE..
GEĞO
HÜUOOOP BATUU DUYMUYO MUSUN MINA KOYİM YAAA... HEEEEYY...
?!?
HİÇ Bİ YERDE BULAMADIM OĞLUM MUHİTTİN...BELKİ TUVALETTEDİR...AA NOOLDU LAN SANA HIŞŞ BATU İYİ MİSİN OĞLUM HEEEY... HAYDAA ZEYNEP NOOLDU AJAN BUNA...
GEL ABİ'İ NABER.. AA.. KEJEE. HICK!
AY NE VAR KEÇE ABİİ NOOLDU?
DAHA NE OLSUN KIZIM NAAPTIN BU HERİFE BÖYLE ŞURAYA BAK...RRAĞI YEMİŞ RESMEN İÇKİ Mİ İÇİRDİN BUNA...
AY EVET SALAK GALİBA BENLE İÇKİ YARIŞINA GİRİYO..
KIZIM DAATMIŞ HERİF YAA..
HERALDE OĞLUM NE SANDIN!.. HİHİHİ..
AAA... MANİTA HIJJJ KIZ... HEHEHE!..
FIYP..
AHHH..MMMHH... ÇOK GÜZEELL.. AHHH.. ZEYNEEP...IMHHHH... DEVAM ET MUHİTTİN DEVAM ETT...
BU BENİM DİLİM DEĞİL ONUN DİLİ HAYAL ET...HAYAL ET LIP...LIP...LIP LIP!..
GIAHHHH EVET...MAHH EVEEET MU ZEYNEEP..
ONUN DİLİ...LIP LIP LLILILILIP... ONUN ONUN ONUN...
ONUN ONUN ONUN LILILI ONUN...
AGH DEVAM ET GELİYOOM... GELİYOOĞĞH!
AHHH ZEYNEEEEEPHĞĞĞĞ
AA...BU MÜGE ABLA...BENİ ÇAAR YO GALİBA...
AA.. GİTTİ MANİTAA! HICK!
EFENDİİM MÜGE ABLA GELİYOOM
ALLA ALLA! MÜGE'NİN SESİYDİ Dİ Mİ O?.. KÖTÜ BİŞİY Mİ OLDU ACABA?
ABİ HİÇ SANMIYORUM KÖTÜ BİŞİY OLDUĞUNU...
NOOLUKİ O ZAMAN.
TIK.. TIK.. TIK..
NOOLCAK ABİ. MÜGE MUHİTTİN ABİYLE TUVALETTE Bİ SAATTİR İŞTE...VAY BE MUHİTTİN ABİYE BAK...
YİNE BİŞEY ANLAMADIM ABİ. ZEYNEPLE NE ALAKASI VAR PEKİ BUNUN?
TAMMI TURGUT KAPATALIM MI BU KONUYU...
HAYDAA ŞEKER YANİ SEN DE!
ÇOTA
NOOLUYO MINA KOYİM YAAA!..
NE KONUŞUYON LAN Bİ SAATTİR SEN ŞEKERLE DUMBLIK
TIK TIK TIK
NE DEMEK LAN NE KONUŞUYOSUN BE! SANA NE?..
HIŞŞS...GELİYO YUMRUK BAK GELİYO... HICK:
AAA MANYAK LAN BU HERİF...
İNDİ BAK KAFAYA...
LAN GİT...
BATU AFEDERSİN AMA NE BÖYLE YAPTIĞINI ÖĞRENEBİLİR MİYİM?
ŞKERİM LAN... NE OTURUYO SENİNLE GÖRMÜYOM MU SANIYONUZ LAN..HICK!
ABİ GİT... ŞEKER BİŞEY SÖYLE ŞUNA YAA...
NOOLDU KISKANDIN MI BATU:..
KALK LAN ORDAN HISS.. MINA KOYCAM BAK...
PEKİ SEN NİYE O KÜÇÜK KIZA KONUŞUYOSUN BATU.
SARHOŞ LAN BU!..
YANAŞ BATU BİŞEY SÖYLİYCEM.
HAA!..
NEDEN O KÜÇÜK KIZA YANAŞTIĞINI BİLİYORUM. BENDE AYNI ŞEYİ YAPTIM ASLINDA BİRAZ ÖNCE AS KALSIN TURGUT'A ONUNLA YATABİLİR MİYİM DİYE SORDUM...
?
AYLARDIR DEPRESYONDAYIM... SENİ DAHA FAZLA ANLIYORUM ŞİMDİ... VÜCUDUM, KAN DOLAŞIMIM AHLAKSAL TAKINTILARIMA HÜKMEDİYOR... AMA YİNEDE BENİ SEVMEYEN BİRİNE TESLİM EDEMEM VÜCUDUMU...ODANA GİDELİM BATU SABAHA KADAR DOKUNMANI İSTEDİĞİM YERLERİM VAR...
YÜRÜ HADİ...
PAUSE
okyoky@lombak.com

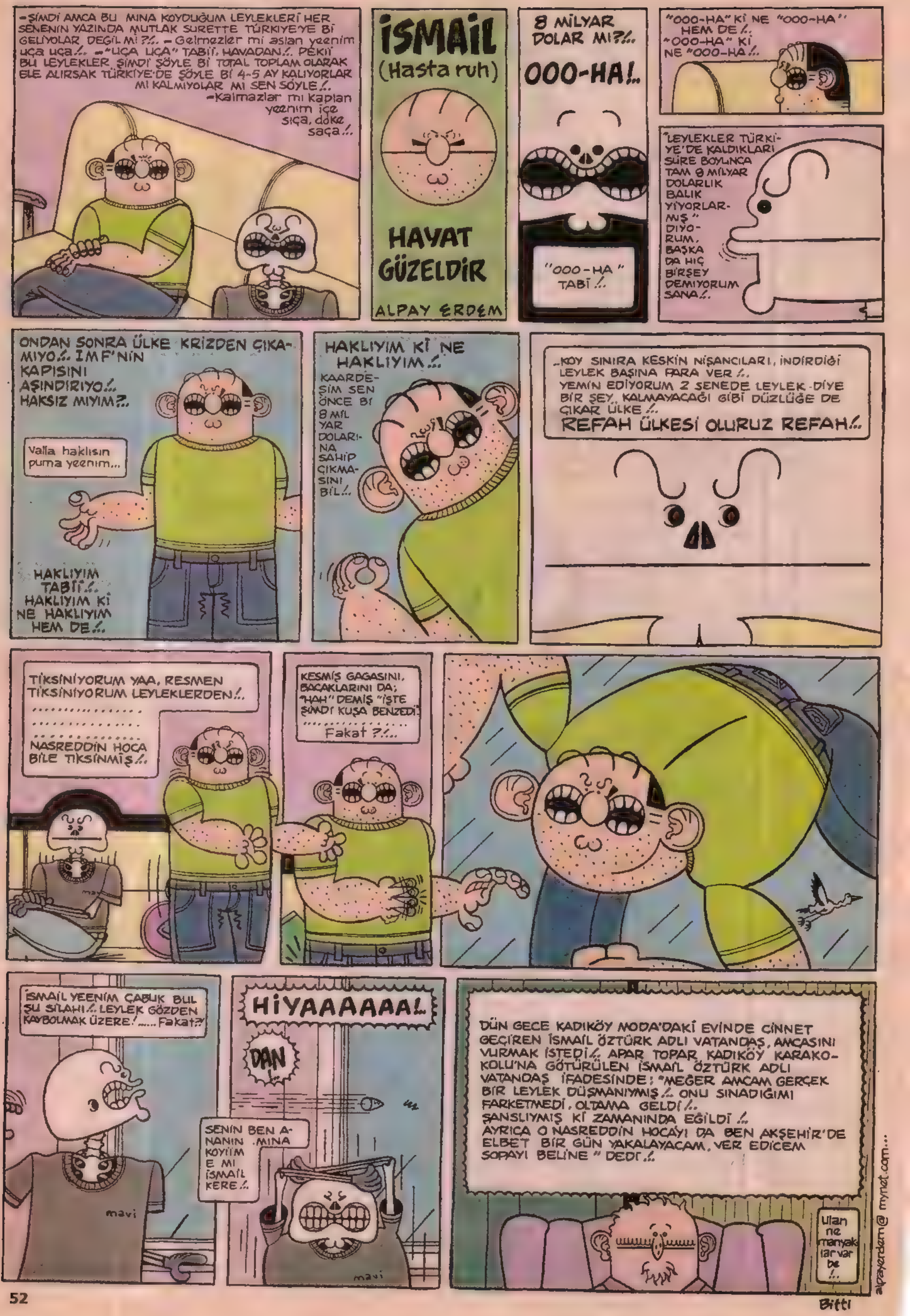

-ŞİMDİ AMCA BU MINA KOYDUĞUM LEYLEKLERİ HER SENENİN YAZINDA MUTLAK SURETTE TÜRKİYE'YE Bİ GELİYOLAR DEĞİL Mİ ?/.. -Gelmezler mi aslan yeenim uça uça/.. -"UÇA UÇA" TABİİ, HAVADAN/.. PEKİİ BU LEYLEKLER ŞİMDİ ŞÖYLE Bİ TOTAL TOPLAM OLARAK ELE ALIRSAK TÜRKİYE'DE ŞÖYLE Bİ 4-5 AY KALIYORLAR MI KALMIYOLAR MI SEN SÖYLE/..
-Kalmazlar mı kaplan yeenim içe sıça, doke saça/..
İSMAİL
(Hasta ruh)
HAYAT GÜZELDİR
ALPAY ERDEM
8 MİLYAR DOLAR MI?/..
OOO-HA!..
"OOO-HA" TABİ/..
"OOO-HA" Kİ NE "OOO-HA" HEM DE/.. "OOO-HA" Kİ NE "OOO-HA/..
"LEYLEKLER TÜRKİYE'DE KALDIKLARI SÜRE BOYUNCA TAM 8 MİLYAR DOLARLIK BALIK YİYORLARMIŞ" DİYORUM, BAŞKA DA HİÇ BİRŞEY DEMİYORUM SANA/..
ONDAN SONRA ÜLKE KRİZDEN ÇIKAMIYO/.. IMF'NİN KAPISINI AŞINDIRIYO/.. HAKSIZ MIYIM?..
Valla haklısın puma yeenim...
HAKLIYIM TABİİ/.. HAKLIYIM Kİ NE HAKLIYIM HEM DE/..
HAKLIYIM Kİ NE HAKLIYIM/..
KAARDEŞİM SEN ÖNCE BI 8 MİLYAR DOLARINA SAHİP ÇIKMASINI BİL/..
..KOY SINIRA KESKİN NİŞANCILARI, İNDİRDİĞİ LEYLEK BAŞINA PARA VER/.. YEMİN EDİYORUM 2 SENEDE LEYLEK-DİYE BİR ŞEY KALMAYACAĞI GİBİ DÜZLÜĞE DE ÇIKAR ÜLKE/..
REFAH ÜLKESİ OLURUZ REFAH/..
TİKSİNİYORUM YAA, RESMEN TİKSİNİYORUM LEYLEKLERDEN/..
NASREDDİN HOCA BİLE TİKSİNMİŞ/..
KESMİŞ GAGASINI, BACAKLARINI DA; "HAH" DEMİŞ "İŞTE ŞİMDİ KUŞA BENZEDİ"
Fakat ?/..
mavi
İSMAİL YEENİM ÇABUK BUL ŞU SİLAHI/.. LEYLEK GÖZDEN KAYBOLMAK ÜZERE/.....Fakat?/
mavi
HİYAAAAAAL
DAN
SENİN BEN ANANIN MINA KOYİİM E MI İSMAİL KERE/..
mavi
DÜN GECE KADIKÖY MODA'DAKİ EVİNDE CİNNET GEÇİREN İSMAİL ÖZTÜRK ADLI VATANDAŞ, AMCASINI VURMAK İSTEDİ/.. APAR TOPAR KADIKÖY KARAKOLU'NA GÖTÜRÜLEN İSMAİL ÖZTÜRK ADLI VATANDAŞ İFADESİNDE; "MEĞER AMCAM GERÇEK BİR LEYLEK DÜŞMANIYMIŞ/.. ONU SINADIĞIMI FARKETMEDİ, OLTAMA GELDİ/.. ŞANSLIYMIŞ Kİ ZAMANINDA EĞİLDİ/.. AYRICA O NASREDDİN HOCAYI DA BEN AKŞEHİR'DE ELBET BİR GÜN YAKALAYACAM, VER EDİCEM SOPAYI BELİNE" DEDİ/..
Ulan ne manyaklar var be/..
Bitti
alpayerdem@mynet.com...

psiko
emrah ablak
SUYUMUZU EN SON NE ZAMAN DEĞİŞTİRDİLER? ...SORUYORUM...
..ÖYLE DEME ABİ EN GÜZEL YEMLERLE BESLİYOLAR AMA...
HAH!.. BAK! İKİ AY ÖNCE SÇTIĞIM B.K YÜZÜYOR HALA!.
BUNLARIN SUYUNU DEĞİŞTİRİYOR MUSUN HAMİT?
DAHA YENİ DEĞİŞTİRDİM ÇOK YEM VERİYOSUNUZ...BUNLAR DOYDUKLARINI ANLAMIYOLAR SONRA SÇI SÇI VERİYOLAR...
PIT PIT
DR
DİNG DONG
..İYİ GÜNLER EFENDİM...PSİKOLOĞLA GÖRÜŞECEKTİM...
BUYRUN İÇERİ GİRİN, BENİM.
İSMİM REMZİ TOPUZ TERAPİ AMAÇLI GELDİM.
BUYRUN REMZİ BEY... ŞÖYLE BUYRUN...RAHAT EDİN SİZİ DİNLİYORUM.
KISA Bİ SÜRE ÖNCESİNE KADAR BENDE AŞIRI SİNİR VARDI DOKTOR...VE HERŞEY, SİNİRLİ GÜNLERİMİN Bİ TANESİNİN SABAHINDA BAŞLADI... EVDEN ÇIKARKEN EV SAHİBİYLE KAVGA ETTİM, VE BU DAHA BAŞLANGIÇTI...
HMM..
...MİNİBÜSÇÜYLE BOZUK PARA YÜZÜNDEN TARTIŞTIM... SANKİ HERKES VE HERŞEY BANA KARŞIYDI...VE BEN HIRÇIN RUHUMUN HAYKIRIŞLARINA KAYITSIZ KALMIYOR, EN UFAK Bİ MEVZUYU TIRMANDIRIYORDUM...
10 MİLYON VEREN ARKADAŞIN, 100 BİN LİRASI VAR MI?
YOK...
E KARDEŞİM BEN NASIL BOZACAM BU PARIYI?. HER GELEN 10 MİLYON UZATIYO... BANKA MIYIM MINA KOYİM BEN!.
TERBİYENİ TAKIN AĞZINDAN SOKARIM!
HADİ LAN!.
AEO KAFAM!
KÜT
TİHEEEY... ALAYINIZI SKRIM LAN! VER LAN PARAMI!.
..MİNİBÜSTEN AYRILDIM...SİNİRLE UZAKLAŞIRKEN İSKİ ÇUKURUNA DÜŞTÜM HERGÜN YAPTIĞIM KAVGALARIN ARDI ARKASI KESİLMİYOR YENİ İNSANLAR YENİ YERLER Bİ SONRAKİ KAVGAYA ZEMİN OLUYORDU...
ÖHEEY GARNIMA VURII!
UYARI LEVHASI KOYSANIZA, FELEĞİNİ SKTİĞM TAKOZLARI!
ZAAH! TAŞŞATLARIM BATLADI!
LÖHEEY!
GÜM!
DUP
NARROWW!
PEKMEZİMİ AĞITTI LA! TARRAĞINI STTIM!..
..BARİ DEDİM, İKİ REKAT NAMAZ KILAYIM, BİRAZ DUA OKUYAYIM KENDİME GELEYİM DEDİM...
REAMZİ!..SENİ VELEDİ ZİNA...SENELER SONRA ALLAH KORKUSU MU BASTI İT HERİF! KÜÇÜKKEN KURAN KURSUNDAN YÜRÜTTÜĞÜN SECCADELER BOĞAZINDAN GEÇMEDİ Dİ Mİ HAYVAN!.. AHLAKSIZ!.
ÇOT!
ÖNÜNE DÖN LAN!
essela. ah!
ÇAT
TAK
DUP
..İSYAN EDİYORDUM, GEÇMİŞİM PEŞİMİ BIRAKMIYORDU...Bİ ÖFKE KRİZİNİ DİĞERİ İZLİYORDU...İŞTE TAM O ANDA HAYATIMI DEĞİŞTİREN ŞEY OLDU Bİ SES DUYDUM...GİDEREK BANA YAKLAŞAN ULVİ BİR SES...
..EEEY OĞUL!..
allahuekber... allaaahuekber..

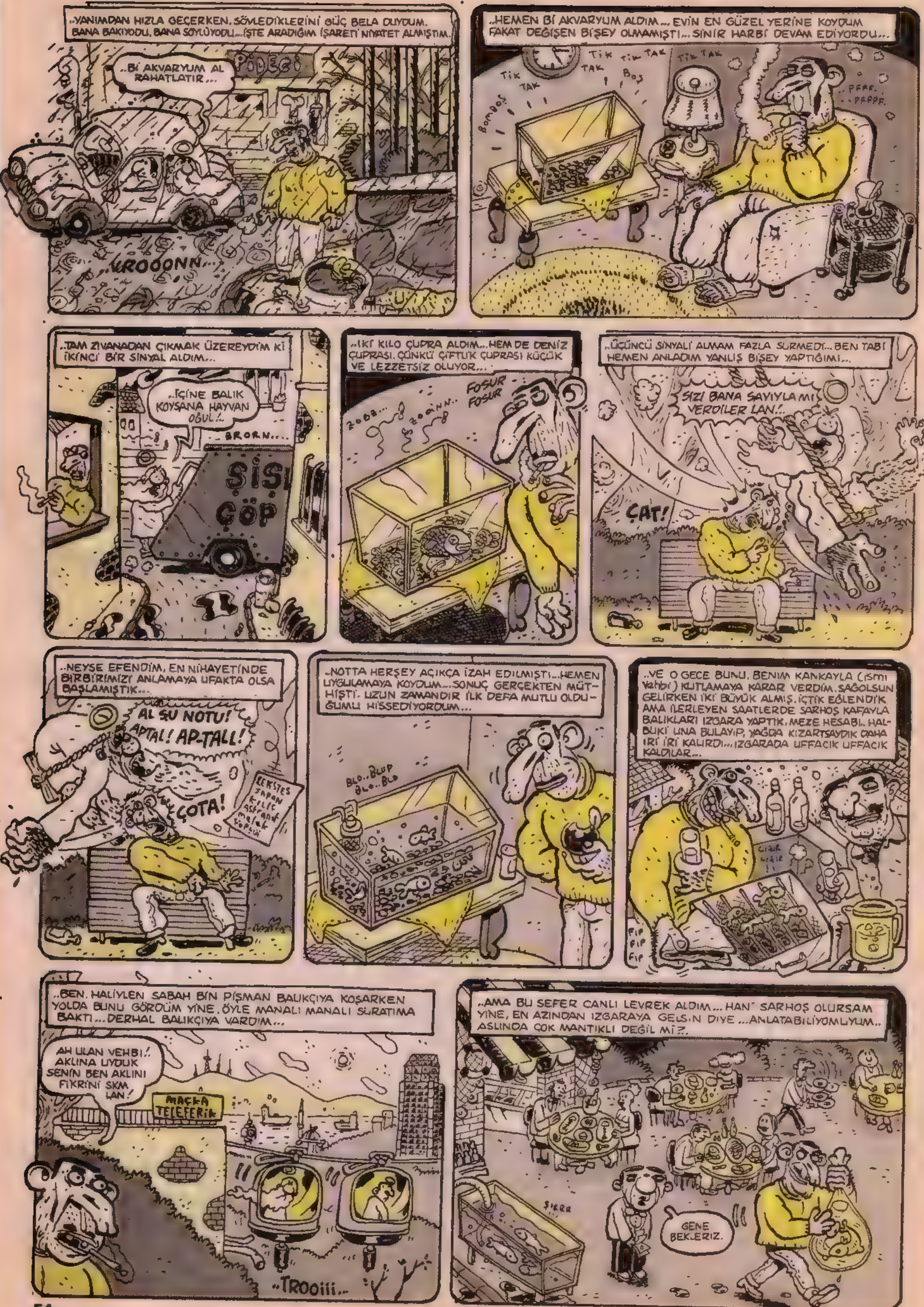
..YANIMDAN HIZLA GEÇERKEN, SÖYLEDİKLERİNİ GÜÇ BELA DUYDUM. BANA BAKIYODU, BANA SÖYLÜYODU... İŞTE ARADIĞIM İŞARETİ NİYATET ALMIŞTIM.
..Bİ AKVARYUM AL RAHATLATIR...
PÜDEGÖ
..VROOONN..
..HEMEN Bİ AKVARYUM ALDIM... EVİN EN GÜZEL YERİNE KOYDUM FAKAT DEĞİŞEN BİŞEY OLMAMIŞTI... SİNİR HARBİ DEVAM EDİYORDU...
TİK TAK TİK TAK TİK TAK
Boş
Bomboş
PFFF.. PFFFF.
..TAM ZIVANADAN ÇIKMAK ÜZEREYDİM Kİ İKİNCİ BİR SİNYAL ALDIM...
..İÇİNE BALIK KOYSANA HAYVAN OĞUL!..
BRORN...
ŞİŞ ÇÖP
..İKİ KİLO ÇUPRA ALDIM... HEM DE DENİZ ÇUPRASI. ÇÜNKÜ ÇİFTLİK ÇUPRASI KÜÇÜK VE LEZZETSİZ OLUYOR...
FOSUR FOSUR
..ÜÇÜNCÜ SİNYALİ ALMAM FAZLA SÜRMEDİ... BEN TABİ HEMEN ANLADIM YANLIŞ BİŞEY YAPTIĞIMI...
SİZİ BANA SAYIYLA MI VERDİLER LAN!..
ÇAT!
..NEYSE EFENDİM, EN NİHAYETİNDE BİRBİRİMİZİ ANLAMAYA UFAKTA OLSA BAŞLAMIŞTIK...
AL ŞU NOTU! APTAL! AP-TALL!
ÇOTA!
..NOTTA HERŞEY AÇIKÇA İZAH EDİLMİŞTİ... HEMEN UYGULAMAYA KOYDUM... SONUÇ GERÇEKTEN MÜTHİŞTİ. UZUN ZAMANDIR İLK DEFA MUTLU OLDUĞUMU HİSSEDİYORDUM...
BLO..BLUP BLO..BLO
..VE O GECE BUNU, BENİM KANKAYLA (ismi Vehbi) KUTLAMAYA KARAR VERDİM. SAĞOLSUN GELİRKEN İKİ BÜYÜK ALMIŞ. İÇTİK EĞLENDİK AMA İLERLEYEN SAATLERDE SARHOŞ KAFAYLA BALIKLARI IZGARA YAPTIK. MEZE HESABI.. HALBUKİ UNA BULAYIP, YAĞDA KIZARTSAYDIK DAHA İRİ İRİ KALIRDI... IZGARADA UFFACIK UFFACIK KALDILAR...
FIP FIP FIP
..BEN, HALİYLEN SABAH BİN PİŞMAN BALIKÇIYA KOŞARKEN YOLDA BUNU GÖRDÜM YİNE. ÖYLE MANALI MANALI SURATIMA BAKTI... DERHAL BALIKÇIYA VARDIM...
AH ULAN VEHBİ!. AKLINA UYDUK SENİN BEN AKLINI FİKRİNİ SKM LAN!
MAÇKA TELEFERİK
..TROOİİİ..
..AMA BU SEFER CANLI LEVREK ALDIM... HANİ SARHOŞ OLURSAM YİNE, EN AZINDAN IZGARAYA GELSİN DİYE ...ANLATABİLİYOMUYUM.. ASLINDA ÇOK MANTIKLI DEĞİL Mİ?.
GENE BEKLERİZ.

ablak@lombak.com

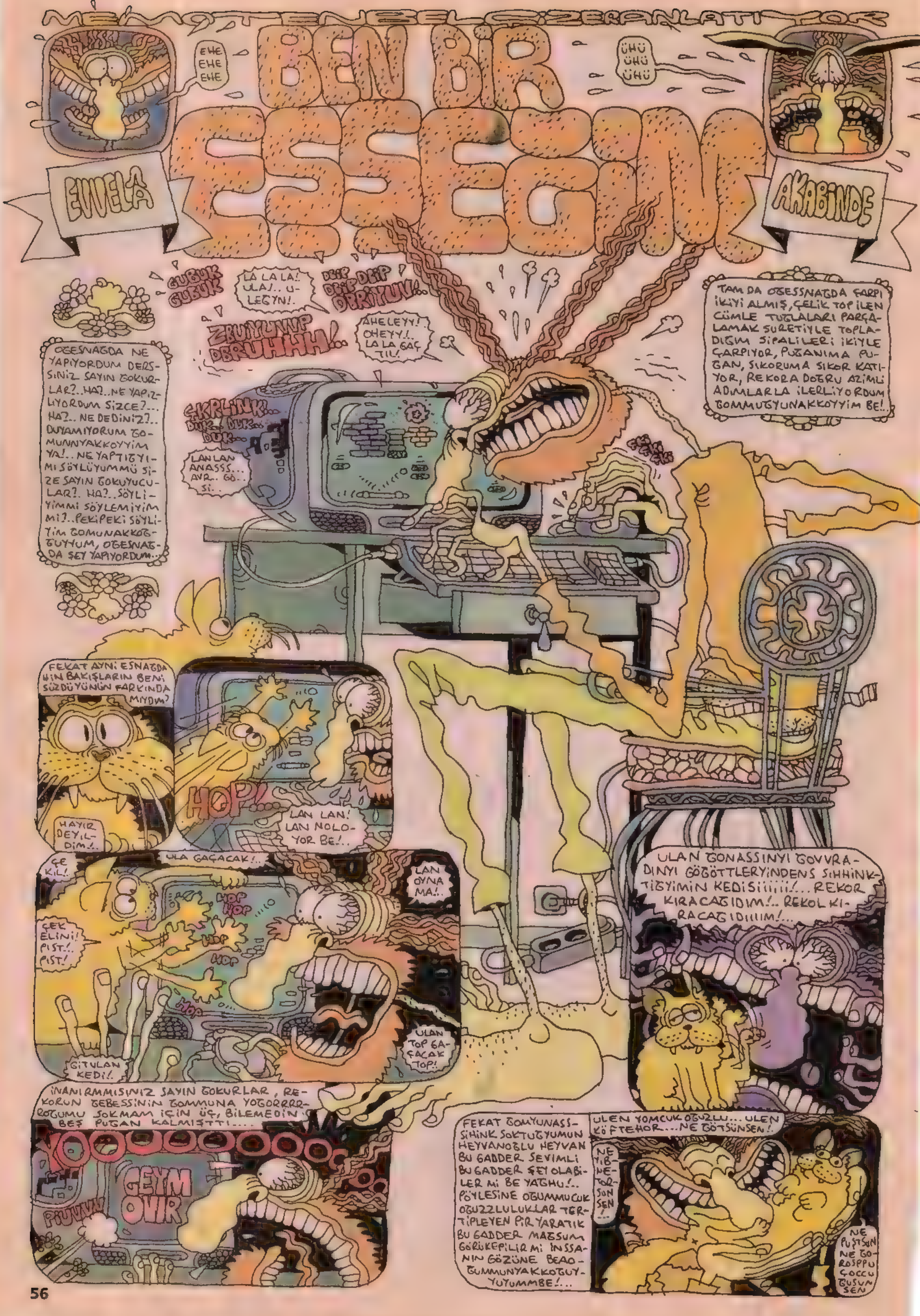
BEN BİR EŞŞEĞİM
EHE EHE EHE
ÜHÜ ÜHÜ ÜHÜ
EVVELA
AKABİNDE
GUBUK GUBUK
LA LA LA! ULA!.. U-LEGYN!.
DBİP DBİP DBİP DBRİYUV!..
ZBUİYUNVP DBRUHHH!..
AHELEYY! OHEYY!. LA LA GAÇ TIL!
OGESNAGDA NE YAPIYORDUM DERSİNİZ SAYIN GOKURLAR?..HA?..NE YAPIZLIYORDUM SİZCE?...HA?.. NE DEDİNİZ?.. DUYAMIYORUM GOMUNNYAKKOYYİM YA!.. NE YAPTIGYIMI SÖYLÜYUMMÜ SİZE SAYIN GOKUYUCULAR?. HA?..SÖYLİYİMMİ SÖYLEMİYİM Mİ?..PEKİPEKİ SÖYLİYİM GOMUNAKKOGGUYYUM, OGESNAGDA ŞEY YAPIYORDUM...
TAM DA OGESSNAGDA ÇARPI İKİYİ ALMIŞ, ÇELİK TOP İLEN CÜMLE TUGLALARI PARÇALAMAK SURETİYLE TOPLADIGIM SİPALİLERİ İKİYLE ÇARPIYOR, PUGANIMA PUGAN, SIKORUMA SIKOR KATIYOR, REKORA DOGRU AZİMLİ ADIMLARLA İLERLİYORDUM GOMMUGYUNAKKOYYİM BE!..
ŞKRLİNK!.. DUK.. DUK.. DUK...
LAN LAN ANASSS... AVR.. GÖ.. Sİ..
FEKAT AYNİ ESNAGDA UIN BAKIŞLARIN BENİ SÜZDÜYÜNÜN FARKINDA MIYDIM?
HAYIR DEYİLDİM!..
HOP!...
LAN LAN! LAN NOLOYOR BE!..
ULA GAÇACAK!..
ÇEKİL!
LAN OYNAMA!..
HOP HOP
ÇEK ELİNİ! PIST!. PIST!
HOP
HOP
HOP
ULAN TOP GAÇACAK TOP!
GİTULAN KEDİ!.
ULAN GONASSINYI GOVVRADINYI GÖGÖTTLERYİNDENS SIHHINKTIGYİMİN KEDİSİİİİİİ!... REKOR KIRACAGIDIM!.. REKOL KIRACAGIDIIIIM!...
İNANIRMMISINIZ SAYIN GOKURLAR, REKORUN GEBESSİNİN GOMMUNA YOGORRRROGUMU SOKMAM İÇİN ÜÇ, BİLEMEDİN BEŞ PUGAN KALMIŞTTI....
YOOOOOOOOOO
GEYM OVIR
PIUUUV
FEKAT GOMYUNASSSİHİNK SOKTUGYUMUN HEYVANOGLU HEYVAN BU GADDER SEVİMLİ BU GADDER ŞEY OLABİLER Mİ BE YAGHU!.. PÖYLESİNE OGUMMUCUK OGUZZLULUKLAR TERTİPLEYEN PİR YARATIK BU GADDER MAGSUM GÖRÜKEPİLİR Mİ İNSSANIN GÖZÜNE BEAOGUMMUNYAKKOGUYYUYUMMBE!...
ULEN YOMCUK OGUZLU... ULEN KÖFTEHOR... NE GÖTSÜNSEN!.
NE YIBNETORSUN SEN!...
NE PUŞTSUN NE GOROSPPU ÇOCCUGUSUN SEN

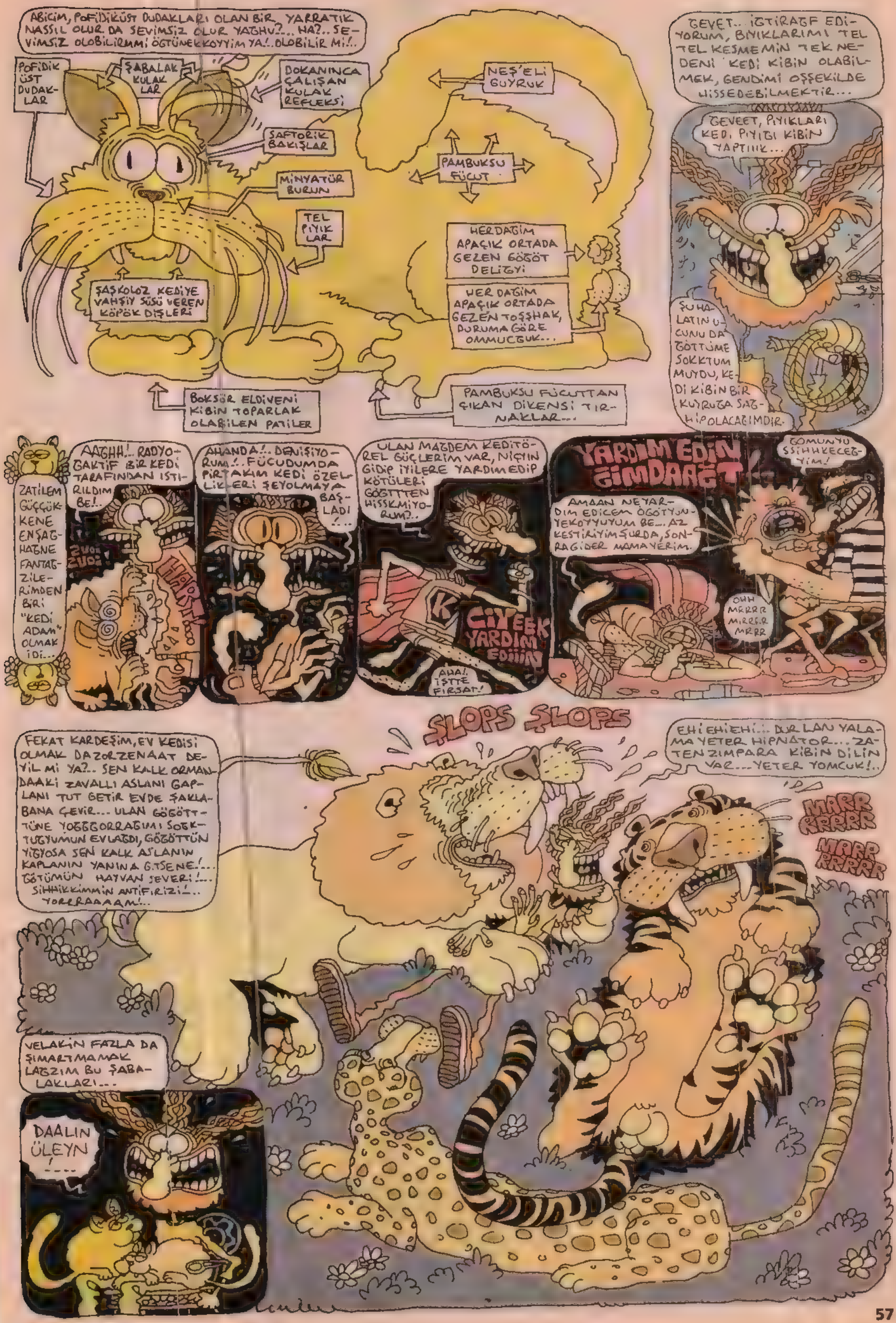
ABİCİM, POFİDİKÜST DUDAKLARI OLAN BİR YARRATIK NASSIL OLUR DA SEVİMSİZ OLUR YAGHU?... HA?.. SEVİMSİZ OLOBİLİRMMİ ÖGTÜNEKKOYYİM YA!..OLOBİLİR Mİ!..
POFİDİK ÜST DUDAKLAR
ŞABALAK KULAKLAR
DOKANINCA ÇALIŞAN KULAK REFLEKSİ
NEŞ'ELİ GUYRUK
SAFTORİK BAKIŞLAR
PAMBUKSU FÜCUT
MİNYATÜR BURUN
TEL PIYIKLAR
HER DAGİM APAÇIK ORTADA GEZEN GÖGÖT DELİGYİ
HER DAGİM APAÇIK ORTADA GEZEN TOŞŞHAK, DURUMA GÖRE OMMUCGUK...
ŞAŞKOLOZ KEDİYE VAHŞİY SÜSÜ VEREN KÖPÖK DİŞLERİ
BOKSÖR ELDİVENİ KİBİN TOPARLAK OLABİLEN PATİLER
PAMBUKSU FÜCUTTAN ÇIKAN DİKENSİ TIRNAKLAR...
GEVET.. İGTİRAGF EDİYORUM, BIYIKLARIMI TEL TEL KESMEMİN TEK NEDENİ KEDİ KİBİN OLABİLMEK, GENDİMİ OŞŞEKİLDE HİSSEDEBİLMEKTİR...
GEVEET, PIYIKLARI KEDİ PIYIGI KİBİN YAPTIIIK...
ŞUHALATIN UCUNU DA GÖTTÜME SOKKTUM MUYDU, KEDİ KİBİN BİR KUYRUGA SAGHİP OLACAGIMDIR.
ZATİLEM GÜÇÇÜK KENE EN ŞAGHAGNE FANTAGZİLERİMDEN BİRİ "KEDİ ADAM" OLMAK İDİ...
AAGHH!.. RADYOGAKTİF BİR KEDİ TARAFINDAN ISTIRILDIM BE!..
AHANDA!.. DENİŞİYORUM!.. FÜCUDUMDA PİR TAKIM KEDİ ÖZELLİKLERİ ŞEYOLMAYA BAŞLADI!...
ULAN MAGDEM KEDİTÖREL GÜÇLERİM VAR, NİÇİN GİDİP İYİLERE YARDIM EDİP KÖTÜLERİ GÖGTTTEN HISSKMIYORUM?..
CİYEEK YARDIM EDİİİN
AHA! İŞTE FIRSAT!
YARDIM EDİN GİMDAAGT!
GOMUNYU SSIHHKECEGYİM!
AMAAN NE YARDIM EDİCEM ÖGÖTYUNYEKOYYUYUM BE... AZ KESTİRİYİM ŞURDA, SONRA GİDER MAMA YERİM.
OHH MRRRR MIRRRR MRRR
ŞLOPS ŞLOPS
FEKAT KARDEŞİM, EV KEDİSİ OLMAK DA ZORZENAAT DEYİL Mİ YA?.. SEN KALK ORMANDAAKİ ZAVALLI ASLANI GAPLANI TUT GETİR EVDE ŞAKLABANA ÇEVİR... ULAN GÖGÖTTÜNE YOGGGORRAGIMI SOGKTUGYUMUN EVLAGDI, GÖGÖTTÜN YIGYOSA SEN KALK ASLANIN KAPLANIN YANINA GİTSENE!.. GÖTÜMÜN HAYVAN SEVERİ!... SİHHİKKİMMİN ANTİFİRİZİ!.. YORERAAAAM!..
EHİ EHİEHİ!.. DUR LAN YALAMA YETER HİPNATOR... ZATEN ZIMPARA KİBİN DİLİN VAR... YETER YOMCUK!..
MARR RRRRR
MARR RRRRR
VELAKİN FAZLA DA ŞIMARTMAMAK LAGZIM BU ŞABALAKLARI...
DAALIN ÜLEYN!...

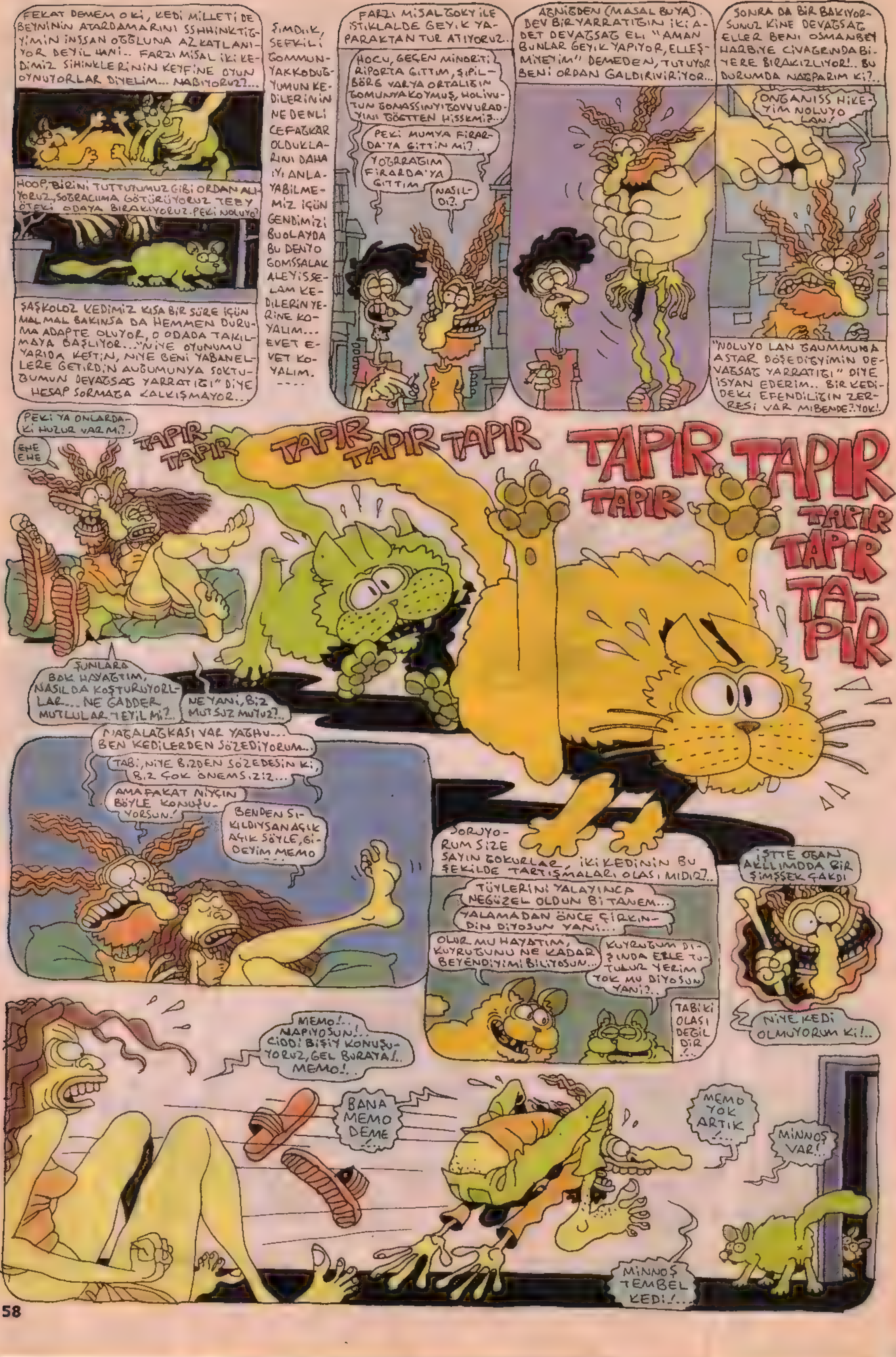
FEKAT DEMEM OKİ, KEDİ MİLLETİ DE BEYNİNİN ATARDAMARINI SSHHİNKTİGYİMİN İNSSAN OGGLUNA AZ KATLANIYOR DEYİL HANİ.. FARZI MİSAL İKİ KEDİMİZ SİHİNKLERİNİN KEYFİNE OYUN OYNUYORLAR DİYELİM... NABIYORUZ?...
HOOP, BİRİNİ TUTTUGUMUZ GİBİ ORDAN ALIYORUZ, SOGRACIMA GÖTÜRÜYORUZ TEEY ÖTEKİ ODAYA BIRAKIYORUZ. PEKİ NOLUYO?
ŞAŞKOLOZ KEDİMİZ KISA BİR SÜRE İÇÜN MALMAL BAKINSA DA HEMMEN DURUMA ADAPTE OLUYOR, O ODADA TAKILMAYA BAŞLIYOR... "NİYE OYUNUMU YARIDA KESTİN, NİYE BENİ YABANELLERE GETİRDİN AUGUMUNYA SOKTUGUMUN DEVAGSAG YARRATIGI" DİYE HESAP SORMAGA KALKIŞMAYOR..
ŞIMDIK, SEFKİLİ GOMMUNYAKKODUGYUMUN KEDİLERİNİN NE DENLİ CEFAGKAR OLDUKLARINI DAHA İYİ ANLAYABİLMEMİZ İÇÜN GENDİMİZİ BUOLAYDA BU DENYO GOMSSALAK ALEYİSSELAM KEDİLERİN YERİNE KOYALIM... EVET EVET KOYALIM. ----
FARZI MİSAL GOKY İLE İSTİKLALDE GEYİK YAPARAKTAN TUR ATIYORUZ.
HOCU, GEÇEN MİNORİTİ RİPORTA GITTIM, ŞİPİLBÖRG VARYA ORTALIGIN GOMUNYA KOYMUŞ, HOLİVUTUN GONASSINYI GOVVURADYINI GÖGTTEN HİSSKMİŞ...
PEKİ MUMYA FİRARDA'YA GİTTİN Mİ?
YOGRRAGIM FİRARDA'YA GITTIM
NASILDI?.
AGNİGDEN (MASAL BUYA). DEV BİR YARRATIGIN İKİ ADET DEVAGSAG ELİ "AMAN BUNLAR GEYİK YAPIYOR, ELLEŞMİYEYİM" DEMEDEN, TUTUYOR BENİ ORDAN GALDIRIVİRİYOR...
SONRA DA BİR BAKIYORSUNUZ KİNE DEVAGSAG ELLER BENİ OSMANBEY HARBİYE CİVAGRINDA BİYERE BIRAKIZLIYOR!.. BU DURUMDA NAGPARIM Kİ?..
ONGANISS HİKEYİM NOLUYO LAN!
"NOLUYO LAN GAUMMUMA ASTAR DÖŞEDİGYİMİN DEVAGSAG YARRATIGI" DİYE İSYAN EDERİM.. BİR KEDİDEKİ EFENDİLİGİN ZERRESİ VAR MI BENDE?. YOK!.
PEKİ YA ONLARDAKİ HUZUR VAR MI?.
EHE EHE
TAPIR TAPIR TAPIR TAPIR TAPIR
TAPIR TAPIR TAPIR TAPIR TAPIR TAPIR TAPIR
ŞUNLARA BAK HAYAGTIM, NASIL DA KOŞTURUYORLLAR... NE GADDER MUTLULAR TEYİL Mİ?..
NE YANİ, BİZ MUTSUZ MUYUZ?..
NAGALAGKASI VAR YAGHU... BEN KEDİLERDEN SÖZEDİYORUM...
TABİ, NİYE BİZDEN SÖZEDESİN Kİ, BİZ ÇOK ÖNEMSİZİZ...
AMA FAKAT NİYÇİN BÖYLE KONUŞUYORSUN.!
BENDEN SIKILDIYSAN AÇIK AÇIK SÖYLE, GİDEYİM MEMO ...
SORUYORUM SİZE SAYIN GOKURLAR, İKİ KEDİNİN BU ŞEKİLDE TARTIŞMALARI OLASI MIDIR?..
TÜYLERİNİ YALAYINCA NE GÜZEL OLDUN BİTANEM...
YALAMADAN ÖNCE ÇİRKİNDİN DİYOSUN YANİ...
OLUR MU HAYATIM, KUYRUGUNU NE KADAR BEYENDİYİMİ BİLİYOSUN...
KUYRUGUM DIŞINDA ELLE TUTULUR YERİM YOK MU DİYOSUN YANİ?..
TABİKİ OLASI DEGİLDİR !..
İŞTTE OGAN AKLLIMDDA BİR ŞİMŞŞEK ÇAKDI
NİYE KEDİ OLMUYORUM Kİ!..
MEMO!.. NAPIYOSUN!.. CİDDİ BİŞİY KONUŞUYORUZ, GEL BURAYA!.. MEMO!..
BANA MEMO DEME !..
MEMO YOK ARTIK !..
MİNNOŞ VAR!..
MİNNOŞ TEMBEL KEDİ!..

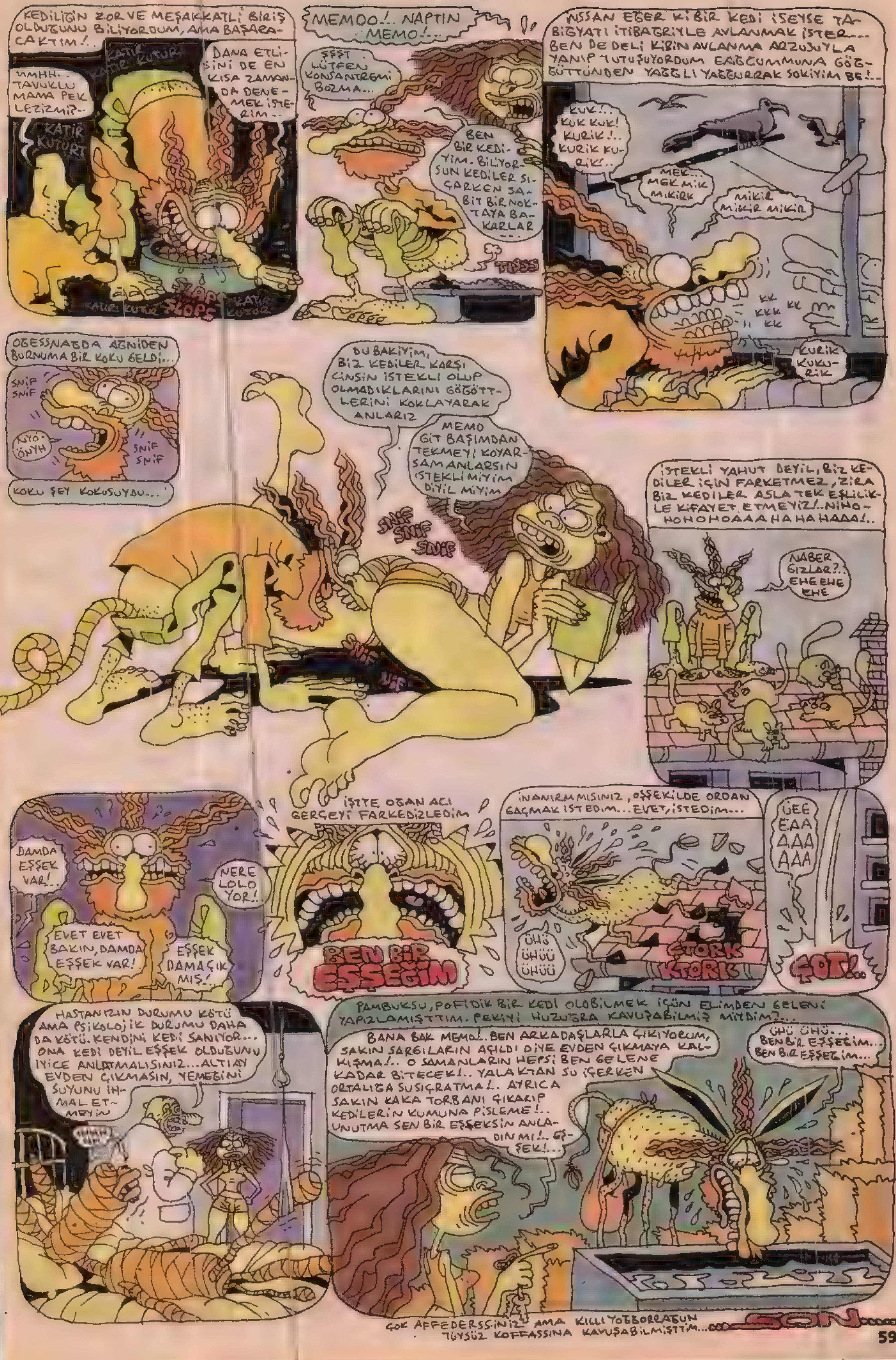
KEDİLİĞİN ZOR VE MEŞAKKATLİ BİRİŞ OLDUĞUNU BİLİYORDUM, AMA BAŞARACAKTIM!..
KATIR KUTUR
UMHH.. TAVUKLU MAMA PEK LEZİZMİŞ..
DANA ETLİSİNİ DE EN KISA ZAMANDA DENEMEK İSTERİM..
KATIR KUTUR
ŞLAP KATIR KUTUR FLOPS KATIR KUTUR
MEMOO!.. NAPTIN MEMO!...
ŞŞŞT LÜTFEN KONSANTREMİ BOZMA...
BEN BİR KEDİYİM. BİLİYORSUN KEDİLER SIÇARKEN SABİT BİR NOKTAYA BAKARLAR
TISSS
İNSSAN EĞER Kİ BİR KEDİ İSEYSE TABİĞYATI İTİBAĞRIYLE AVLANMAK İSTER... BEN DE DELİ KİĞİN AVLANMA ARZUSUYLA YANIP TUTUŞUYORDUM EAĞĞUMMUNA GÖĞGÜTTÜNDEN YAĞĞLI YAĞĞURRAK SOKİYİM BE!..
KUK!.. KUK KUK! KURİK!.. KURİK KURİK!..
MEK... MEK MİK MİKIRK
MİKIR MİKIR MİKIR
KK KKK KK KK
KURİK KUKURİK
OĞESSNAĞDA AĞNİDEN BURNUMA BİR KOKU GELDİ...
SNİF SNİF
NYÖ-ÖNYH
SNİF SNİF
KOKU ŞEY KOKUSUYDU...
DU BAKİYİM, BİZ KEDİLER KARŞI CİNSİN İSTEKLİ OLUP OLMADIKLARINI GÖĞÖTTLERİNİ KOKLAYARAK ANLARIZ
MEMO GİT BAŞIMDAN TEKMEYİ KOYARSAM ANLARSIN İSTEKLİ MİYİM DİYİL MİYİM
SNİF SNİF SNİF
İSTEKLİ YAHUT DEYİL, BİZ KEDİLER İÇİN FARKETMEZ, ZİRA BİZ KEDİLER ASLA TEK EŞLİLİKLE KİFAYET ETMEYİZ!..NİHOHOHOHOAAAAHAHAHAHAAA!..
NABER GIZLAR?.. EHE EHE EHE
DAMDA EŞŞEK VAR!..
NERE LOLO YOR!..
EVET EVET BAKIN, DAMDA EŞŞEK VAR!
EŞŞEK DAMA ÇIKMIŞ!..
İŞTE OĞAN ACI GERÇEYİ FARKEDİZLEDİM
BEN BİR EŞŞEĞİM
İNANIRMMISINIZ, OŞŞEKİLDE ORDAN GAÇMAK İSTEDİM... EVET, İSTEDİM...
ÜHÜ ÜHÜÜ ÜHÜÜ
ÇTORK KTORK
ÜEE EAA AAA AAA
ÇOT!..
HASTANIZIN DURUMU KÖTÜ AMA PSİKOLOJİK DURUMU DAHA DA KÖTÜ. KENDİNİ KEDİ SANIYOR... ONA KEDİ DEYİL EŞŞEK OLDUĞUNU İYİCE ANLATMALISINIZ... ALTI AY EVDEN ÇIKMASIN, YEMEĞİNİ SUYUNU İHMAL ETMEYİN
PAMBUKSU, POFİDİK BİR KEDİ OLOBİLMEK İÇÜN ELİMDEN GELENİ YAPIZLAMIŞTTIM. PEKİYİ HUZUĞRA KAVUŞABİLMİŞ MİYDİM?...
BANA BAK MEMO!.. BEN ARKADAŞLARLA ÇIKIYORUM, SAKIN SARGILARIN AÇILDI DİYE EVDEN ÇIKMAYA KALKIŞMA!.. O SAMANLARIN HEPSİ BEN GELENE KADAR BİTECEK!.. YALAKTAN SU İÇERKEN ORTALIĞA SU SIÇRATMA!. AYRICA SAKIN KAKA TORBANI ÇIKARIP KEDİLERİN KUMUNA PİSLEME!.. UNUTMA SEN BİR EŞŞEKSİN ANLADIN MI!.. EŞŞEK!...
ÜHÜ ÜHÜ... BEN BİR EŞŞEĞİM... BEN BİR EŞŞEĞİM...
ÇOK AFFEDERSSİNİZ AMA KILLI YOĞBORRAĞUN TÜYSÜZ KOFFASSINA KAVUŞABİLMİŞTTİM...
SON

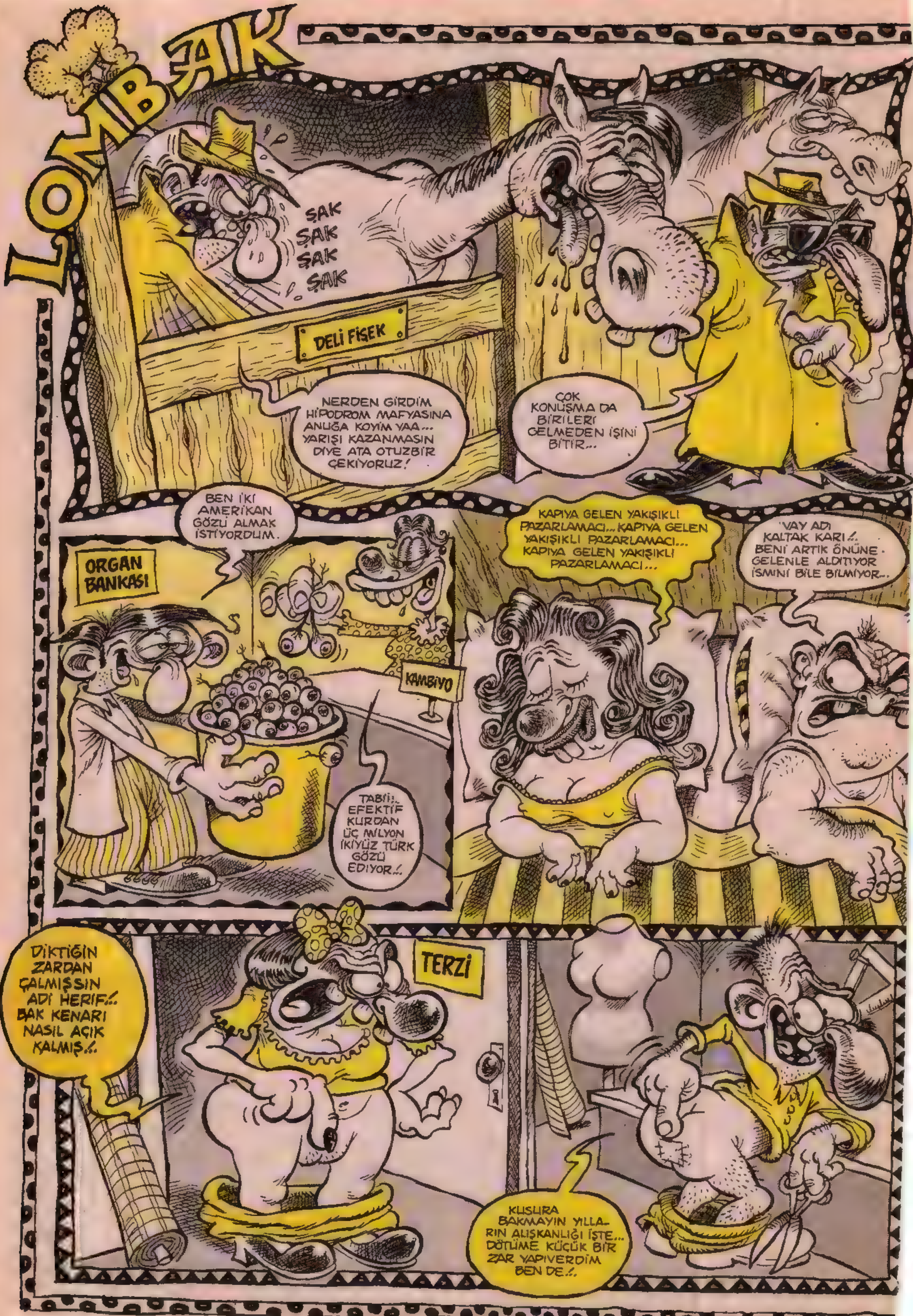
LOMBAK
ŞAK ŞAK ŞAK ŞAK
DELİ FİŞEK
NERDEN GİRDİM HİPODROM MAFYASINA ANUĞA KOYİM YAA... YARIŞI KAZANMASIN DİYE ATA OTUZBİR ÇEKİYORUZ!
ÇOK KONUŞMA DA BİRİLERİ GELMEDEN İŞİNİ BİTİR...
ORGAN BANKASI
BEN İKİ AMERİKAN GÖZÜ ALMAK İSTİYORDUM.
KAMBİYO
TABİİ.. EFEKTİF KURDAN ÜÇ MİLYON İKİYÜZ TÜRK GÖZÜ EDİYOR..
KAPIYA GELEN YAKIŞIKLI PAZARLAMACI... KAPIYA GELEN YAKIŞIKLI PAZARLAMACI... KAPIYA GELEN YAKIŞIKLI PAZARLAMACI...
VAY ADİ KALTAK KARI.. BENİ ARTIK ÖNÜNE GELENLE ALDATIYOR İSMİNİ BİLE BİLMİYOR...
DİKTİĞİN ZARDAN ÇALMIŞSIN ADİ HERİF.. BAK KENARI NASIL AÇIK KALMIŞ..
TERZİ
KUSURA BAKMAYIN YILLARIN ALIŞKANLIĞI İŞTE... DÖTÜME KÜÇÜK BİR ZAR YAPIVERDİM BEN DE..

solmaz@lombak.com / baruter@lombak.com

ÇİLEKEŞ PANO CEVAHİR

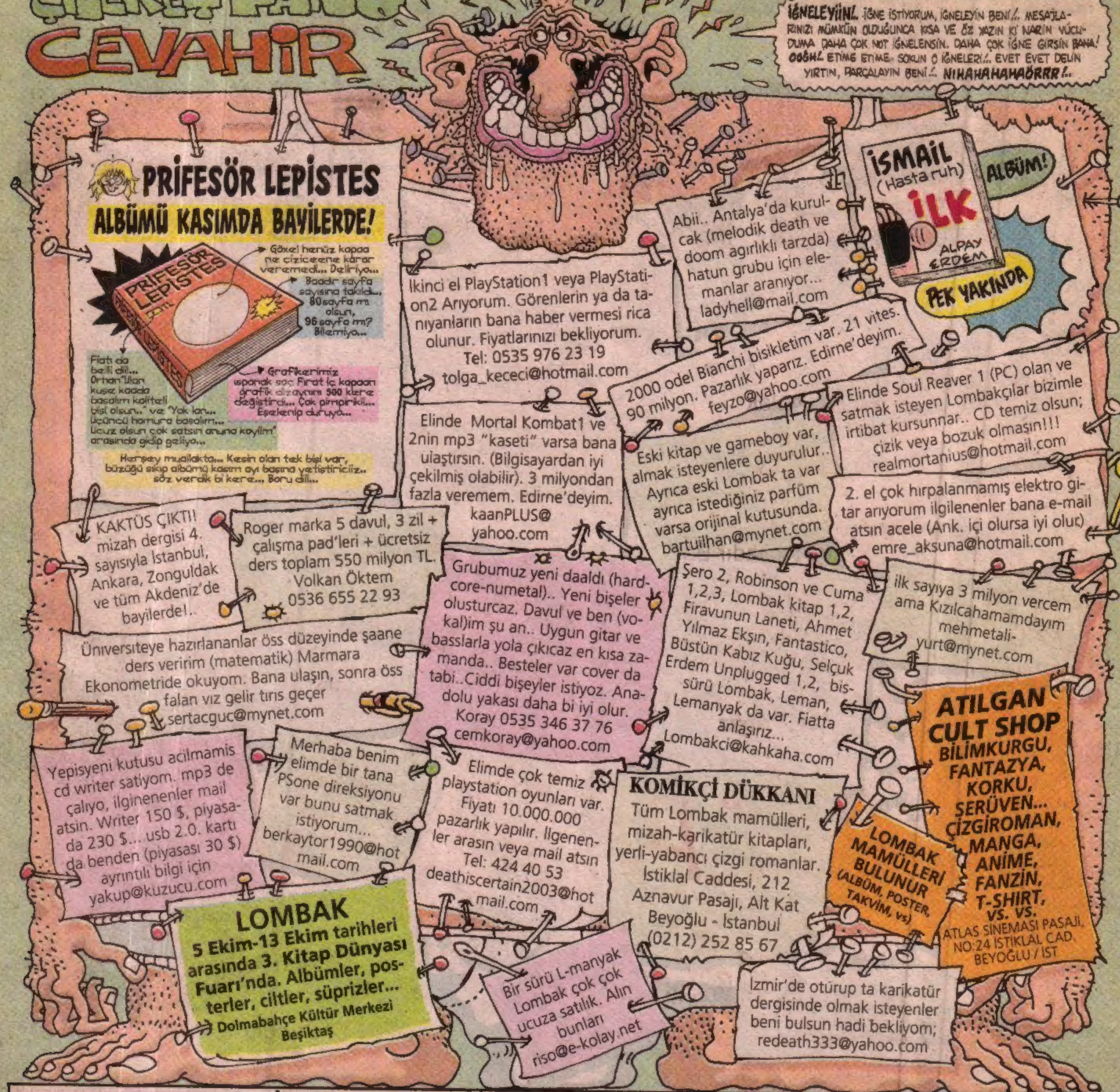

İNSAN SARRAFI SANSAR ÇAKAL YAZIYOR..

VESİKALIKTAN KARAKTER TAHLİLLERİ

ENDER G.: En sevdiğiniz yiyeceğin peynir olduğunu sanıyorum sayın Ender. Bunun bir fareye ya da hemstıra benzemenizle bir ilgisi var mıdır, bunu bilemem?... Fakat kolyenizin görende sizi boğup, ümüğünüzü sıkıverme isteği doğurduğunu söyleyebilirim. Sayın Ender, sizin bu ayki karakter tahliline seçilmenizin komik suratınızla hiçbir ilgisi yok inanın. Sadece bu ay gözlüklüler ayı yapayım dedim hepsi o... Mısır püskülü model lüle saçlarınızı sakın kestirmeyin sayın Ender. Kazayla filan kestirirseniz de sakın saçınız uzayana kadar evden çıkmayın. Kediler için kovalanası bir görünüm teşkil edebilirsiniz...

DOĞUŞ CAN T.: Sayın Doğuş Can, fotoğrafınızdaki gözlerinizi gördükten sonra size en gerekli gıda maddesinin havuç olduğunu söyleyebilirim. Fakat bu havuç yeme olayını ormanlık bir alanda yapmanız sizin tavşan zannedilmek suretiyle avcıların hedefi haline getirebilir. Sayın Doğuş Can dudaklarınızın etli veya kaslı olmasından en az on yaşına kadar meme emerek beslendiğinizi anlıyorum. Erik model burnunuzla nezle olduğunuz zamanlarda kırmızılaşarak bir palyaço görünümüne sahip olmanız sizin için bir avantaj mıdır diye düşünüyorum ama, içi sümük dolu kırmızı bir burunun getirisi nedir bilemiyorum... Sayın Doğuş Can, kirpi saçlarınızı sakın uzatmaya kalkmayın. Çünkü bu saçlar enteresan bir şekilde yukarı doğru uzayacaktır.

EZGİ B.: Yani, gözlük bir insana bu kadar mı yakışır efendim?... Sabahları güneş yerine siz doğmalısınız sayın Ezgi. İpeksi saçlarınızla, inci gibi dişlerinizle, ışıltılı gözlerinizle, otantik kazağınızla ne kadar uyum içindesiniz maşallah. Buyrun işte şiiriniz sayın Ezgi... Zarfınızı açar açmaz oldum divane.../ Lütfen bu kızı git bana iste anne.../ Daha önceki kızlar meğer hikayeymiş.../ Yıllardır aradığım kalbimin prensesi Ezgi'ymiş... Saygılarımla sayın Ezgi... Hürmetlerimle efenim...

Ciğerinizi okutmak, kim olduğunuzu öğrenmek istiyorsanız, siz de bi vesikalığınızı, arkasına (ad, soyad, yaş) yazıp gönderin...

Tedaviden Önce

Tedavi Esnası

Tedaviden sonra

1 Ekim 2002 • **Sayı:** 18 • **İmtiyaz Sahibi ve Sorumlu Yazılşleri Müdürü:** Bay Nuri Açar • **Editör:** Bay Bahadır Baruter
2. Editör: Bay Hakan Karataş • **Rengarenk:** Bay Fırat Yaşa • **Kaligrafi:** Bay Rıza Külegeç • **Internet Kankası:** Bay Merthan Kaleli
Adresi: İstiklal Caddesi, No: 373, Turhol Han Kat: 5, Daire: 7 Beyoğlu/İstanbul • **Tel:** (0212) 249 00 24 - 249 00 25 • **Faks:** (0212) 249 00 79
İnternet Şeysi: www.lombak.com • **Yayıncı:** Komik Şeyler Yayıncılık • **Baskı:** Ilıcak Matbaası (0212) 880 40 75 • **Dağıtım:** DDP • **ISSN 1303 - 0124**

ABONELİK OLAYI	Tüm Türkiye	Avrupa	Amerika	Uzakdoğu
	1 yıllık: 22.000.000 TL	**1 yıllık:** 25 dolar	**1 yıllık:** 30 dolar	**1 yıllık:** 40 dolar
	6 aylık: 10.000.000 TL	**6 aylık:** 12 dolar	**6 aylık:** 15 dolar	**6 aylık:** 20 dolar

Abone bedelini Yapı Kredi Bankası Parmakkapı Şubesi, ilgili hesaba yatırıyosunuz, soora dekontu bize fakslıyosunuz ve abonelik olayı başlıyo.
TL Hesabı: 0108212-2 • Dolar Hesabı: 30004376-0 • Mark Hesabı: 0004151

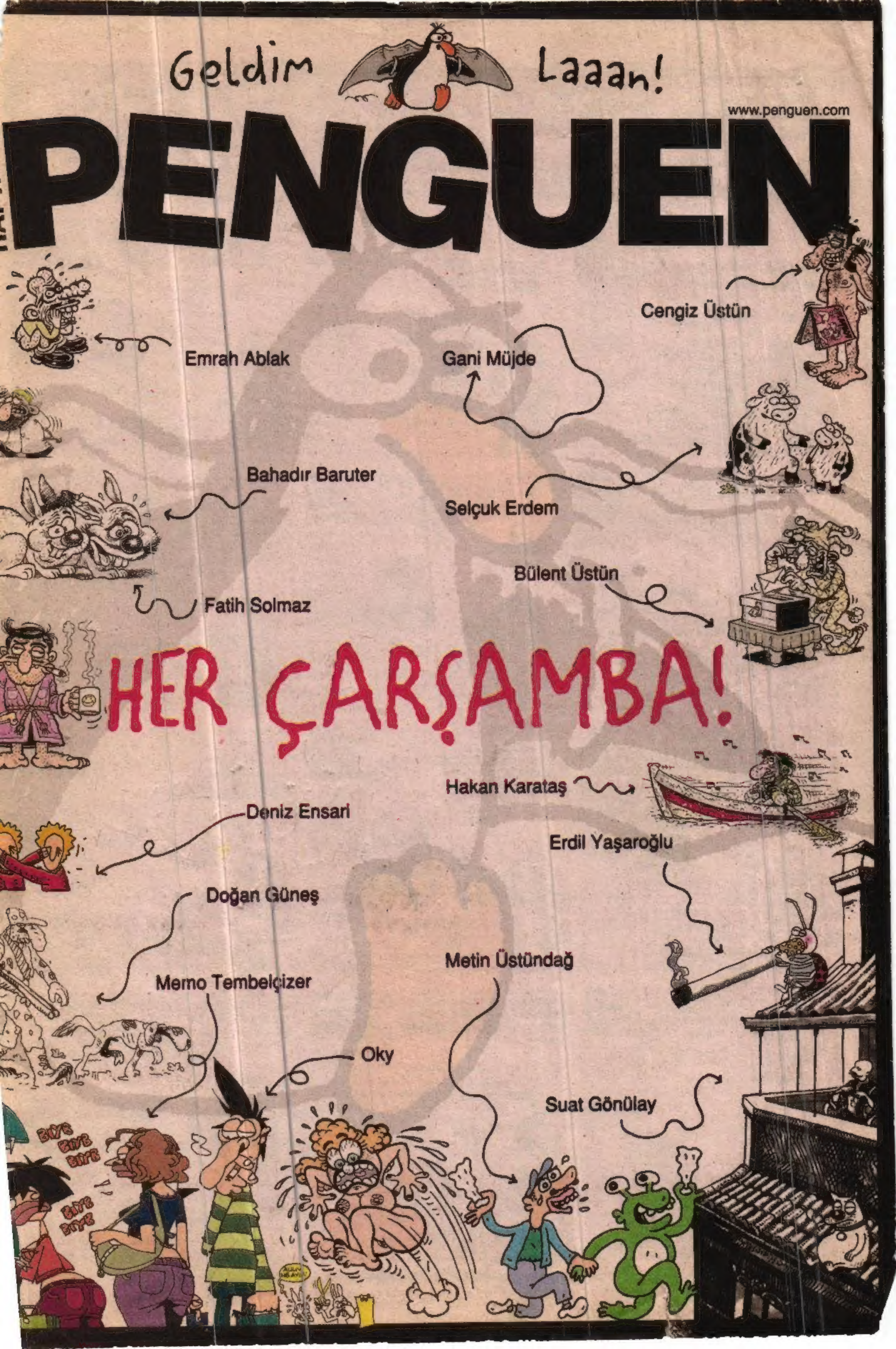
Geldim Laaan!
www.penguen.com
PENGUEN
Cengiz Üstün
Emrah Ablak
Gani Müjde
Bahadır Baruter
Selçuk Erdem
Bülent Üstün
Fatih Solmaz
HER ÇARŞAMBA!
Hakan Karataş
Deniz Ensari
Erdil Yaşaroğlu
Doğan Güneş
Metin Üstündağ
Memo Tembelçizer
Oky
Suat Gönülay

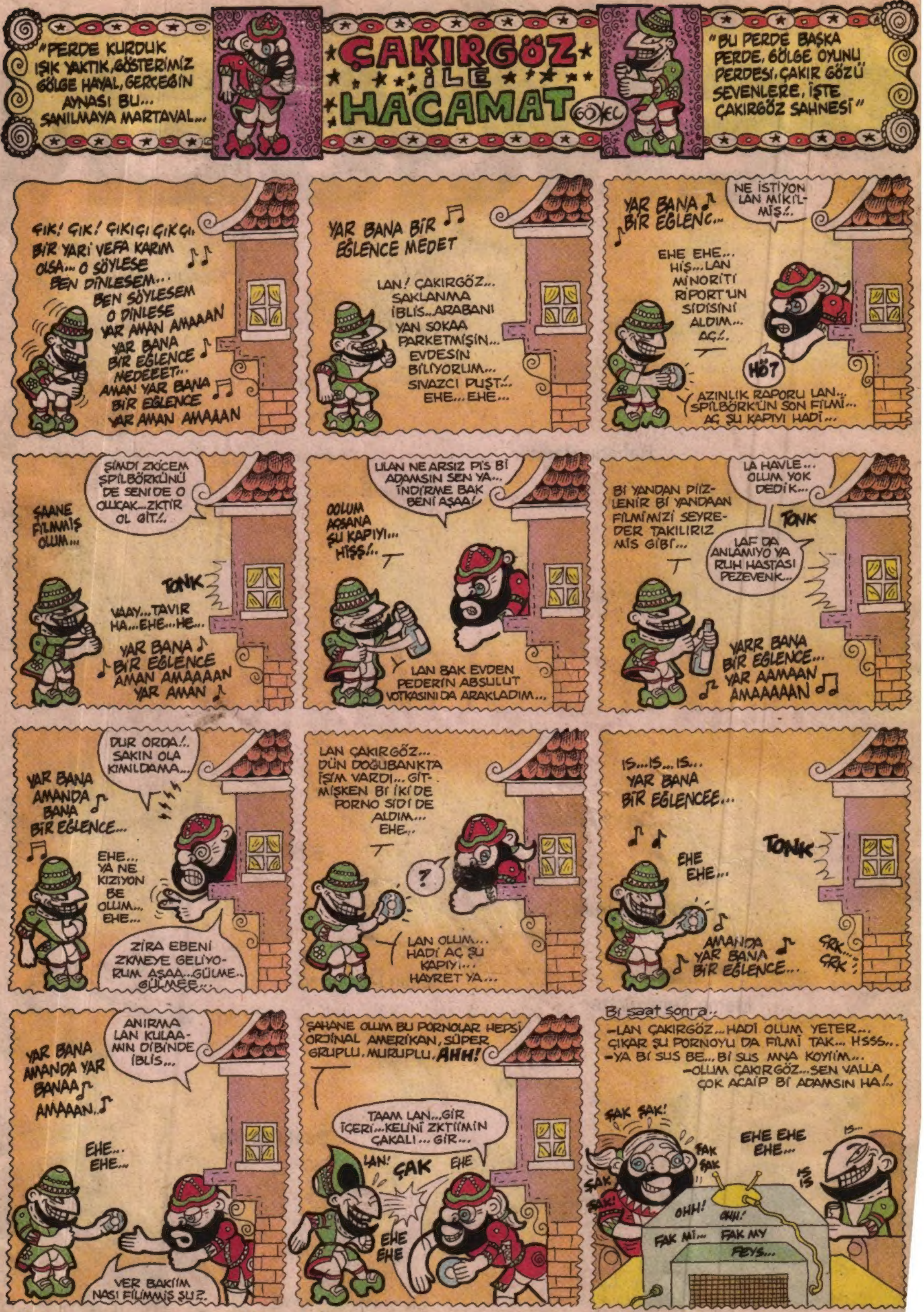

YIKTIK PERDEYİ EYLEDİK VİRAN, VARAYIM SAHİBİNE HABER VEREYİM HEMAAN! NE KADAR SÜRÇ-İ LİSAN ETTİYSEK AFFOLA!..